Nel caso Feltrinelli ora c'è anche un misterioso furto (pag. 2)

Ed Unica

ultima edizione

Anno 104 Numero 83

sabato 8 domenica 9 aprile 1972

GRANDI MAGAZZINI SUPERMATERASSI
TUTTE LE PIU' GRANDI MARCHE!
TUTTI I PREZZI - TUTTE LE MISURE - TUTTE LE GARANZIE
Corso G. Cesare 27 bis - Tel. 85.08.57
Via Cibrario 73 - Tel. 74.67.55

STAMPA SERA

GRANDI MAGAZZINI SUPERMATERASSI
TUTTE LE PIU' GRANDI MARCHE!
TUTTI I PREZZI - TUTTE LE MISURE - TUTTE LE GARANZIE
Corso G. Cesare 27 bis - Tel. 85.08.57
Via Cibrario 73 - Tel. 74.67.55

Lire 90 (arretrati Lire 180) - (Spedizione in abbonamento postale Gruppo 1/70) - Abbonamenti Italia (Conto Corrente Postale 2/1366): anno Lire 23.700, semestre 12.400, trimestre 6500 - Estero: anno Lire 35.700, semestre 18.400, trimestre 9300 - Amministrazione e Redazione: 10126 Torino, via Marenco 32 - Centralino telefonico 65.65 - Telex 21.121 - Estero: Austria s. 7; Francia fr. 1,20; Svizzera fr. 1,20; Svizzera (fr. 1,20) - Inserzioni: Azienda Pubblicitaria Riunite S.p.A. - 10126 Torino, via Marenco 33; 10100 Torino, via Roma 80; 10128 Torino, corso Vittorio d'Azeglio 60, telefoni 658.965, 656.844 - 20124 Milano, via Pirelli 30/32, telefono 62.40 00187 Roma, via Santa Maria in Via 40/41, telefono 682.460 - 16123 Genova, via E. Vernazza 23, telefono 587.052 - Pubblicità commerciale Lire 300 il mm (Edizione antimeridiana 800 il mm) - Postazione fissa rigoro aumento 20 per cento - Occasionali Lire 250 il mm (Edizione antimeridiana 900 il mm) - Manifesti Aziende Lire 250 il millimetro (Edizione antimeridiana 800 il millimetro) - Finanziari, Legali Lire 300 il millimetro (Edizione antimeridiana 1000 il millimetro) - Necrologi Lire 200 per parola (Edizione antimeridiana 700, grassetti il doppio) - Echi Lire 400 (Edizione antimeridiana 1600) - Economici: vedere rubriche

L'offensiva comunista in VIETNAM

DONNE E BAMBINI SGOMBRATI DA SAIGON

La caduta di Loc Ninh ha aperto ai nordvietnamiti la via della Capitale - Massiccio impiego di forze da parte degli attaccanti: dieci divisioni parteciperebbero all'azione Nel delta del Mekong (a sud di Saigon) decine di località sotto il tiro dei Vietcong

Il generale John W. Vogt è stato nominato, con procedura straordinaria ed effetto immediato, comandante delle forze aeree americane in Vietnam (Telefoto Upi)

nostro servizio

Saigon, sabato sera.

Le forze comuniste hanno proseguito l'avanzata verso Saigon, ad una media di 1 km l'ora nonostante l'incessante e massiccio bombardamento che gli aerei americani conducono sulle truppe, le linee logistiche, le installazioni di retrovia. Reparti avanzati nordvietnamiti hanno cannoneggiato stamane, dopo essere aggirato An Loc, Quan Loi e Lai Khe, la base di Phu Cuong, capitale della provincia di Binh Duong e importante nodo stradale, ventiquattro chilometri a nord di Saigon e sedici dal grande aeroporto di Tan Son Nhut che serve la capitale.

Altre avanguardie comuniste hanno fatto saltare un cavalcavia tagliando la strada numero uno a Cu Chi, sedici chilometri a occidente di Phu Cuong e trenta a nord di Saigon.

La caduta dell'importante caposaldo di Loc Ninh, nella giornata di ieri, ha aperto ai comunisti la pianura che porta verso Saigon. L'importante complesso di difesa sudvietnamita sulla strada 13 è in una situazione assai critica. Il Dipartimento della Difesa americano calcola che nordvietnamiti e vietcong impieghino in questa operazione dieci divisioni. Ci sono poi numerosi reggimenti indipendenti in azione fuori del Nord Vietnam e quattro divisioni di Hanoi si aggirano nei pressi del confine con il Sud Vietnam, in territorio cambogiano.

La gravità della situazione è indicata dall'ordine del generale Nguyen Van Min, comandante militare della regione di Saigon, che impone il coprifuoco dalle 23 alle 6 del mattino. Gli elicotteri dell'esercito hanno cominciato a sgomberare dalla città donne e bambini, nonostante l'intenso fuoco contraereo dei nordvietnamiti.

I vietcong hanno aperto un nuovo fronte nella importante zona risicola del delta del Mekong, ma si pensa che si tratti di una azione diversiva. A sud di Saigon sono stati attaccati con mortai e razzi quattordici località e postazioni militari. Anche due campi d'aviazione sono stati colpiti da bombe di mortaio.

La portaerei *Constellation*, arrivata nel golfo del Tonchino dal Giappone, ha subito invisto i suoi aerei — cinquanta cacciabombardieri — in azione, a fianco di quelli delle altre tre portaerei americane già nella zona. Gli apparecchi di base nel Sudvietnam e in Thailandia partecipano anch'essi ad una delle più vaste operazioni di bombardamento che mai gli Stati Uniti abbiano condotto in Vietnam. Sono stati battuti anche oggi ponti, strade, colonne di truppe, basi aeree, impianti radar, magazzini, autoparchi. Cinque cacciatorpediniere americane cannoneggiano la costa.

(Ansa, Unità, Press)

Stamane non è uscita la 1ª edizione di «Stampa Sera» per uno sciopero di due ore proclamato in tutta Italia dalla Federazione Nazionale della Stampa in seguito al licenziamento, avvenuto a Sassari, del redattore Enrico Clemente del quotidiano «Nuova Sardegna». Enrico Clemente ricopre importanti responsabilità sindacali, essendo presidente del giornalisti sardi e consigliere della FNSI.

Drammatico atto di "pirateria„ stanotte negli USA

Dirotta l'aereo, chiede soldi e si butta con il paracadute

A San Francisco gli è stata consegnata una valigetta con mezzo milione di dollari

nostro servizio

S. Francisco, sab. sera

Drammatico atto di pirateria aerea questa notte negli Stati Uniti: un uomo non ancora identificato, ha dirottato un «Boeing 727» dell'United Airlines su

San Francisco, ha chiesto e ottenuto mezzo milione di dollari e un paracadute, quindi si è lanciato nel vuoto.

Il «Boeing» era in volo da Newark a Los Angeles, con 85 passeggeri a bordo e sei uomini di equipaggio. Con una pistola in mano il dirottatore è entrato nella cabina di guida ed ha intimato al pilota di dirigersi verso San Francisco «per il rifornimento». Qui lo sconosciuto si è messo in contatto con la torre di controllo ed ha annunciato ai dirigenti della compagnia le sue richieste: mezzo milione di dollari, carburante per sei ore, un paracadute. Pena l'uccisione di tutti i passeggeri e dei membri dell'equipaggio.

Le richieste sono state immediatamente esaudite. La valigetta con il denaro è stata lasciata ai piedi della scaletta, un passeggero è stato incaricato di andarla a prendere e portarla sull'aereo. Quindi tutti i viaggiatori sono potuti scendere a terra con i loro bagagli. Dopo pochi minuti il «Boeing 727» era di nuovo in volo.

Da questo momento le notizie e le smentite si sono accavallate. Dapprima l'Fbi ha annunciato che il dirottatore si era lanciato con il paracadute su Wilson Creek nel Nevada, poi si è corretto: «L'uomo è ancora a bordo. Non si sa che intenzioni abbia». Ma successivamente, da Salt Lake City, nell'Utah, è arrivata un'altra comunicazione contraria: «Il dirottatore si è buttato con il paracadute al di sopra della città di Provo». Lo ha annunciato lo stesso pilota alla torre di controllo di Salt Lake City. Stavolta la notizia è stata confermata anche dai dirigenti della United Airlines: «I membri dell'equipaggio — hanno affermato — hanno ispezionato tutto l'aereo ed hanno accertato che effettivamente l'uomo si era buttato giù».

Poco dopo l'aereo è atterrato a Salt Lake City e i membri dell'equipaggio sono stati subito interrogati dalla polizia.

(Ansa - Associated Press)

Anche gli zulù conoscono Shakespeare

La principessa Margaret si complimenta con i ballerini zulù che, al festival mondiale di Londra, hanno presentato una danza ispirata al «Macbeth» di Shakespeare, naturalmente con trasposizione scenica in Africa (Telefoto Upi)

UN DUBBIO DA RISOLVERE PER IL DIFFICILE INCONTRO

Il TORINO contro il Napoli con Ferrini o con Crivelli?

Il grintoso Ferrini pronto per il ritorno

Ferrini o Crivelli? E' l'ultimo dubbio di Giagnoni, un interrogativo che tiene in sospeso migliaia di tifosi granata. Forse la decisione si avrà soltanto domattina: Giagnoni prende tempo, sa che non può permettersi di sbagliare. Per il Torino la partita con il Napoli è di estrema importanza, una partita che occorre vincere a tutti i costi per approfittare di eventuali passi falsi delle altre squadre in lotta per lo scudetto. La giornata di domani, anche se non può considerarsi decisiva, potrebbe chiarire la situazione in vetta alla classifica. La Juventus capolista, candidata numero uno al successo finale, gioca a Marassi contro la Sampdoria, una compagine ostica per tutti gli squadroni; Fiorentina e Cagliari si affrontano in uno scontro diretto che potrebbe eliminare dalla lotta chi dovesse soccombere; il Milan, infine, si gioca le ultime speranze di scudetto a Roma contro i caricatissimi giallorossi di Helenio Herrera.

Sulla carta, ma solo sulla carta, il compito del Torino sembra il più facile. In realtà il Napoli, in cerca di riscatto, è squadra capace di qualunque risultato. Si ritorna dunque all'interrogativo: Ferrini o Crivelli? Il «capitanos», fermo da tre giornate per squalifica, è smanioso di rientrare. La sua grinta e la sua generosità di combattente sono una garanzia. Crivelli, però, lo ha degnamente sostituito, con lui in squadra il Torino ha ottenuto tre vittorie consecutive. Non sapendo chi lasciare fuori, Giagnoni potrebbe addirittura decidere di far giocare entrambi, «restituendo» a Ferrini la maglia numero 8, spostando Crivelli in mediana e retrocedendo Agroppi centrale.

Per la Juventus, invece, nessun dubbio. I bianconeri scenderanno in campo a Marassi decisi ad impostare una partita di attacco puntando ad un successo pieno.

La Juventus non intende solo lottare per difendere il suo vantaggio in classifica. Domani vuole aumentarlo.

I servizi sportivi alle pagine 10 e 11

in sintesi

Rivoluzione a Zanzibar

DAR ES SALAAM — Corre voce negli ambienti governativi di Dar Es Salaam che lo sceicco Abeid Karume, il capo di Zanzibar, sarebbe stato ucciso e alcuni membri del Consiglio rivoluzionario del paese gravemente feriti nel corso di un attacco armato.

Il veto di Allende

SANTIAGO DEL CILE — Il presidente Allende ha posto il veto ad un progetto di emendamento della Costituzione che gli avrebbe impedito di nazionalizzare società private nel Cile senza l'approvazione del Congresso.

Rapimento a Portorico

SAN JUAN — José Luis Carrion, vicepresidente del «Banco Popular» di Portorico, è stato rapito mentre si recava in ufficio. Secondo le prime notizie, i rapitori hanno chiesto un riscatto di 250.000 dollari.

I gravi disordini a San Vittore

Tre detenuti volevano far visita nelle celle ai loro "amichetti„

dal corrispondente

Milano, sabato sera.

Un contingente di polizia sorvegliò, stamane, il carcere di San Vittore, dopo il drammatico tentativo di rivolta messo in atto, la scorsa notte, dai detenuti.

L'allarme era stato dato ieri sera, alle 20.15, con una telefonata del direttore delle carceri, il quale chiedeva alla questura l'intervento di rinforzi perché all'interno del «San Vittore», circa trecento carcerati si erano ribellati.

Pochi minuti prima, come successivamente ha precisato un comunicato della direzione, tre detenuti del terzo braccio, noti per «amicizie particolari», avevano chiesto alla guardia di custodia di poter uscire, la sera, per recarsi «a fare visita ad altri loro compagni» in altre celle dello stesso braccio. La guardia non ha ovviamente potuto accogliere la richiesta dei «permesso speciale» e allora i tre — giovani recidivi per reati comuni — hanno iniziato per rappresaglia a gridare, a scagliare contro i muri le suppellettili della cella, infine hanno dato fuoco ai pagliericci. Contemporaneamente anche nelle altre celle si iniziava una sommossa e tutto il terzo braccio prendeva parte alla protesta.

Mentre gli agenti di custodia aprivano la cella «120», dove divampavano le fiamme, per spegnere il fuoco, (due anni fa in circostanze analoghe tre carcerati morirono carbonizzati) a San Vittore cominciavano ad affluire massicci rinforzi di polizia e di carabinieri. I detenuti in rivolta uscivano dalle celle, ma erano bloccati prima che le potessero aprire — come evidentemente era loro intenzione — i cancelli degli altri «bracci». Verso la mezzanotte, la situazione era sotto controllo.

c. b.

Denunciato Capanna e tre a San Vittore per gli scontri di ieri

MILANO, sabato sera.

(c. b.) Mario Capanna, il «leader» del «Movimento studentesco», denunciato a piede libero e tre studenti arrestati; questa la conclusione dei tafferugli avvenuti nel tardo pomeriggio di ieri in piazza Santo Stefano e davanti all'Università statale. I tre, rinchiusi a San Vittore sono: Walter Saresella, di 20 anni; Roberto Gotta, pure di 20 anni, e Aldo Balsanelli, di 19. Insieme con Capanna, devono rispondere di vilipendio delle forze armate e diffusione di notizie false e tendenziose.

Catturato nel centro di BIELLA il ragazzo che ferì il carabiniere

PASTIGLIE Leone TORINO CARAMELLE
caramelle liquore
...un brindisi
in una caramella

dal corrispondente

Biella, sabato sera.

Il giovane che ieri mattina, nei pressi di Graglia, per sfuggire all'arresto, ha ferito con un colpo di rivoltella un carabiniere in borghese, è stato arrestato la scorsa notte, a Biella, da una pattuglia del commissariato di p.s.

E' un ragazzo di 17 anni, Antonio Terramossi, di Sardigliano, già denunciato all'autorità giudiziaria, circa un anno fa, per alcuni furti. In una tasca aveva la rivoltella, cal. 7,65, con un proiettile in canna.

La pattuglia, formata dagli appuntati Ricci e Scivetti e dall'agente Di Monte, verso le 4 ha notato nei pressi della stazione ferroviaria di Biella San Paolo una «500» rossa (risultata poi rubata): il conducente, all'arrivo della

(Continua in 2ª pagina)

Il carabiniere ferito

"Nella mia vita molestai 500 bambine„

Maniaco sessuale in America evirato dietro sua richiesta

nostro servizio

DENVER, sabato sera.

Un uomo di mezza età, la stessa di essere processato per quattordici capi di accusa relativi a reati contro la morale, ha chiesto e ottenuto dal giudice di essere sottoposto a castrazione. L'intervento è già stato eseguito.

Il magistrato che ha concesso la sua autorizzazione all'operazione chirurgica, Robert McLean, si è difeso dalle accuse indignate che gli sono state rivolte da più parti affermando che ora l'imputato è divenuto «un'altra persona: più docile, meno aggressivo, più umile». L'avvocato difensore, che ha sostenuto la necessità dell'intervento, ha aggiunto: «La castrazione ha risolto tutti i problemi di quest'uomo».

L'avvocato si chiama Norton Frichey. In un primo tempo aveva chiesto per il suo assistito il «non luogo a procedere» per infermità mentale e l'uomo, per ordine del giudice, era stato visitato da tre psichiatri. Tutti e tre avevano concluso che era sano di mente, ma uno di essi, il prof. J. P. Hilton, aveva scritto nella sua relazione che per un caso del genere la castrazione poteva essere una buona terapia. L'idea, a questo pare, piaque all'imputato.

In aula egli affermò di aver molestato nella sua vita 400 o 500 bambine sotto i dodici anni e aggiunse: «Se mi lasciate andare, ve lo dico subito, lo farò di nuovo. Non ci posso fare niente, è più forte di me».

Dopo questa confessione scoppiò in lacrime, chiese aiuto al giudice, disse che soltanto la castrazione avrebbe posto fine all'incubo che lo angosciava.

Il giudice McLean ha spiegato di aver ragionato a lungo sulla cosa: «A parte le molestie alle bambine, l'uomo era un buon cittadino, quindi si doveva aiutarlo a riabilitarsi. Chiudendolo in un penitenziario lo Stato avrebbe dovuto spendere dai 4 ai 5 mila dollari all'anno per mantenerlo, e si tratta di un uomo che produce reddito».

L'intervento è dunque stato eseguito; l'urologo professor M. F. Gieber, che si è assunto il delicato incarico, lo ha definito un «successo completo».

(Associated Press)

Si aggiunge un furto misterioso nel caso Feltrinelli

I periti ritornano nel prato di Segrate

Ancora un sopralluogo, oggi, per nuovi esami agli elementi metallici del traliccio sotto il quale fu trovato morto l'editore

dal corrispondente

Milano, sabato sera.

(c. b.) **Con un sopralluogo ai tralicci di Segrate e di San Vito di Gaggiano, effettuato nella mattinata, ha preso il via oggi la perizia balistica ufficiale ordinata dalla magistratura in relazione al «caso Feltrinelli».** I periti si sono riuniti alle 9,30 nello studio del pubblico ministero dott. Guido Viola, alla Procura della Repubblica, al quarto piano del palazzo di giustizia di Milano, per ascoltare dal magistrato la formulazione dei quesiti che interessano la giustizia.

Quindi si sono trasferiti in «zona operazione» portandosi dapprima al tragico traliccio di Segrate, ai piedi del quale fu trovato morto l'editore Feltrinelli e successivamente all'altro pilone dell'energia elettrica di Gaggiano, dalla parte opposta della città, presso cui vennero rinvenute altre cariche di dinamite inesplose.

Del gruppo di specialisti in esplosivi fa parte anche un tecnico elettronico, il prof. Giuseppe Rubatto dell'Università di Genova. Risulta che i periti avrebbero chiesto tre mesi di tempo, cioè fino al 1° luglio per consegnare al magistrato inquirente i risultati dei loro esami. Infatti si tratta di rispondere a molteplici quesiti sottoposti dal magistrato alla loro competenza.

Nel frattempo, il sostituto procuratore della Repubblica, dottor Viola, ha interrogato presso la pretura di Legnago (Verona) un militare sardo, Emilio Oppes, in servizio presso il II battaglione del genio pontieri. Si è trattato di un interrogatorio ultrasegreto tant'è che il magistrato prima di arrivare nella cittadina veneta aveva taciuto anche la sua mèta al momento di lasciare Milano. Il geniere Oppes è il secondo militare sardo ad essere interrogato nel quadro dell'inchiesta sulla morte di Gian Giacomo Feltrinelli. Il primo fu Bachisio Saba, fratello del ricercato numero uno.

Irene Invernizzi di 23 anni e Antonio Magni di 30 anni, interrogati a Genova lungamente dal magistrato (Nazzaro)

I ladri a Villadeati hanno rubato preziosi ma anche documenti

nostro servizio

Villadeati, sabato sera.

Gli inquirenti proseguono a ritmo serrato le indagini sul furto scoperto ieri nella villa-castello dell'editore Giangiacomo Feltrinelli, a Villadeati. L'interesse per il «colpo» è notevole; si dice che in giornata un sopralluogo verrebbe compiuto da uno dei magistrati milanesi che seguono il caso Feltrinelli. E' comprensibile l'interesse se si tiene conto che i ladri, oltre ad oggetti preziosi — questo bottino potrebbe costituire una «copertura» per imbrogliare le acque — hanno portato via dal «castello dei sogni» vecchi abiti dell'editore morto e documenti. Difficile allora credere che delinquenti comuni si interessino, dopo avere asportato pezzi d'argenteria e quadri di valore, a vestiti usati ed a pezzi di carta.

Gli ignoti visitatori della villa-castello che dall'alto della collina domina il paese di Villadeati avrebbero avuto ben altri scopi ed interessi: trovare elementi legati certamente agli episodi in cui era invischiato Giangiacomo Feltrinelli prima di morire, in modo non ancora del tutto chiaro, nel campo di Segrate.

Il furto è stato scoperto, a quanto si sa, nella mattinata di ieri da Piera Osti, cognata dell'editore. I ladri, approfittando del fatto che i custodi abitano in una casa isolata del castello, avevano potuto agire indisturbati, quasi certamente nella notte tra giovedì e venerdì. Passando attraverso una finestra forzata sul retro dell'edificio, si erano introdotti nei locali, visitandoli con estrema attenzione, tanto che qualcuno ha definito l'opera degli ignoti «più una perquisizione che un furto».

Appena accortasi dell'incursione, la Osti ha telefonato a Milano alla signora Inge Schoental, la terza moglie di Giangiacomo Feltrinelli che al castello è solita trascorrere «weekend» e periodi di vacanza assieme all'unico figlio dell'editore, Carlo. Subito la signora ha avvertito la questura e quindi sono stati informati i carabinieri di Murisengo, dalla cui stazione dipende il comune di Villadeati. Da quel momento hanno preso il via le indagini, pare senza esito, almeno fino ad ora.

Non si conosce con precisione il valore degli oggetti rubati: si dice che sia notevole, ma alcuni dei «pezzi» di pregio asportati sarebbero stati poi ritrovati nel parco. Perchè? I ladri, abbiamo detto, hanno agito indisturbati. Nessuno poteva vederli in quanto l'edificio è isolato e quindi si deve pensare che non li abbiano persi fuggendo, ma li abbiano abbandonati volontariamente perchè inutili. Allora è facile credere che forse ben altro il loro obiettivo e per questo al furto si attribuisce altro significato.

Sebbene la notizia non trovi conferma ufficiale, gli ignoti visitatori del castello Feltrinelli avrebbero anche asportato, da una delle stanze, una cassaforte portandola poi in un isolato scantinato dove l'avrebbero forzata ed aperta. Sembra però che siano rimasti delusi: la forziere infatti si sarebbe rivelato completamente vuoto. Ma vuoti non sarebbero stati altri nascondigli dai quali, sempre stando alle voci, sarebbero scomparsi carte o documenti. Ma quali se, fin dalla prima, minuziosa perquisizione il magistrato milanese inventariò e sequestrò quanto poteva apparire utile ai fini dell'indagine?

Franco Marchiaro

Il famoso castello Feltrinelli a Villadeati

Insiste sulla pista ligure il magistrato milanese

Si cercano legami a Genova tra 22 ottobre e gruppuscoli

Interrogati per sei ore due studenti militanti di «Lotta continua» e confermato l'arresto del loro collega accusato di falsa testimonianza e favoreggiamento - Un comunicato-protesta del movimento

dal corrispondente

Genova, sabato sera.

Per sei ore, due giovani esponenti di «Lotta continua» sono stati interrogati dal sostituto procuratore della Repubblica di Milano, dott. Mario Sossi, che indaga sui possibili legami tra Feltrinelli e il gruppo «22 ottobre».

La Invernizzi era stata già interrogata la scorsa settimana, per essere stata in corrispondenza con Mario Rossi, uno dei capi del «22 ottobre». La ragazza aveva spiegato che lo scambio di lettere era avvenuto con circa duecento detenuti in tutta Italia ed aveva il preciso scopo di raccogliere materiale per la sua tesi di laurea. La tesi, in pedagogia, è stata discussa alla fine del mese scorso. Ha questo titolo: «Il sistema educativo delle carceri italiane». Il dott. Sossi aveva detto però anche l'altra volta che alcuni aspetti dei rapporti fra la Invernizzi e alcuni detenuti che facevano parte del «22 ottobre» non erano del tutto chiari.

Così, ieri sera, ha deciso di risentire la ragazza e di convocare anche il Magni, suo amico, e che, a sua volta, ha scritto alcune lettere a detenuti. Alcune di quelle lettere rappresentano, secondo il dr. Sossi, tentativi di proselitismo per il movimento di «Lotta Continua».

Come s'è detto i due giovani sono stati interrogati per oltre sei ore, alternativamente. Per un lungo intervallo, inoltre, il dott. Sossi è rimasto a colloquio col procuratore capo, dott. Francesco Coco. In precedenza il dr. Sossi aveva sentito in carcere lo studente di Filosofia Amedeo Marcenaro, di 23 anni, da lui arrestato ieri sera per falsa testimonianza, reticenza e favoreggiamento. L'arresto è stato mantenuto anche al termine dell'interrogatorio e ciò fa pensare che il giovane abbia ripetuto le risposte già date ieri e giudicate non veridiche.

L'arresto del Marcenaro, ordinato dal dott. Sossi, non sarebbe estraneo in relazione tanto con i collegamenti fra i «gruppuscoli» genovesi e l'editore milanese, quanto con gli incidenti avvenuti a Genova il 4 marzo, durante una manifestazione di «Lotta Continua». Il presunto organizzatore, Carlo Pannella, esponente dell'organizzazione, è ricercato perché colpito da ordine di cattura, sempre del dott. Sossi.

Un comunicato diffuso da «Lotta continua» parla di «catena di provocazioni promosse dal fascismo di Stato» e di «massimo disprezzo, da parte della magistratura, nei confronti di quelle regole democratico-borghesi che essi vengono tolte di mezzo e al cui posto subentrano l'arbitrio e la provocazione sistematica».

«Carlo Panella — prosegue il comunicato — è da più di un mese costretto alla latitanza, essendo imputato di ben 14 reati riguardo alla manifestazione di sabato 4 marzo, attaccata dalla polizia ma vinta materialmente e politicamente dai compagni. E' raro, semplicemente, di averla notificata in questura». Il comunicato parla poi di un altro giovane, Enzo Maxini, «arrestato il 15 marzo, perché guidava la macchina di Panella entro la quale c'erano 5 o 6 volantini sulla manifestazione di Milano dell'11 marzo».

Infine il caso del Marcenaro che, secondo gli estensori, è stato arrestato «per avere scritto in una lettera inviata a un compagno detenuto a Massa, che Panella, per quanto latitante, è ugualmente utile a «Lotta continua». Il comunicato afferma quindi che il dott. Sossi rappresenta solo «mandanti ben più potenti: sono il fascismo di Stato, e cioè ancor più che i fascisti di destra di cui il sostituto fa parte, i fascisti di centro con il loro governo fuorilegge».

m. b.

oroscopo di domani e di lunedì

ARIETE (21 marzo - 20 aprile) *Affari:* contrasti di natura finanziaria con parenti. Non fate affidamento sulle promesse di aiuto da parte di amici. Lunedì nemmeno Mercurio nel segno riuscirà a raddrizzare una situazione difficile. *Sentimenti:* abbiate fiducia in un amore che nasce in questi giorni. *Salute:* dedicatevi allo sport preferito.

TORO (21 aprile - 21 maggio) *Affari:* aiutate i bisognosi e sarete largamente ricompensati. Spese che potrete eseguire grazie ai vostri risparmi. Lunedì le notizie che riguardano il lavoro appaiono poco rassicuranti. Evitate i colpi di testa. *Sentimenti:* perfetto accordo con l'essere amato. Essere più riservati. *Salute:* non commettete imprudenze.

GEMELLI (22 maggio-21 giugno) *Affari:* domani gli astri non consigliano di occuparvi di attività artistiche o artigianali. Lunedì previsto il successo in diverse imprese a condizione di stare lontani dai superiori. Le ambizioni individuali dovranno restare in limiti ragionevoli. *Sentimenti:* possibile crisi per i sogni del cuore. *Salute:* vitalità in aumento.

CANCRO (22 giugno - 22 luglio) *Affari:* con poca spesa riuscirete a rinnovare l'ambientazione della casa. Non vi mancheranno le idee in proposito. Lunedì incominciate un nuovo lavoro sotto i migliori auspici, ma attenti a non commettere errori. *Sentimenti:* ottime relazioni affettive, tese con i parenti. *Salute:* instabile, digestione lenta.

LEONE (23 luglio - 23 agosto) *Affari:* dedicherete il pomeriggio di domani a scambi culturali, molto utili per la professione. In serata si riceve una questione finanziaria spinosa. Lunedì l'indecisione tornerà a vostro danno. *Sentimenti:* approfittate di domani per riconciliarvi con tutti. Soddisfazioni per il cuore. *Salute:* buona.

VERGINE (24 agosto - 23 sett.) *Affari:* non un po' di ottimismo le questioni economiche vi sembreranno più facili da superare. Moderate le spese. Lunedì gli astri favoriscono i lavori che riguardano pubblicità e contatti col pubblico. *Sentimenti:* non lasciate le vecchie relazioni soltanto per il desiderio di cambiare. *Salute:* attenetevi ad una dieta.

BILANCIA (24 sett.-23 ottobre) *Affari:* dedicherete la giornata di domani a piccoli lavori domestici che non impegnino la mente. Lunedì è consigliabile chiedere aiuto ai colleghi per terminare alcune opere in sospeso. Inconcludenza molta incomprensione. *Sentimenti:* dedicare qualche ora ai bambini. Serate in piacevole compagnia. *Salute:* riposate di più.

SCORPIONE (24 ott. - 22 nov.) *Affari:* le spese non dovranno superare i limiti della vostre possibilità. Se si presenta qualche problema economico, prevedete con solleciudine. Lunedì: non tentate la sorte al gioco e non lasciatevi attirare da imprese rischiose. *Sentimenti:* incontri con vecchi amici: scarsa fortuna in amore. *Salute:* discreta.

SAGITTARIO (23 nov. - 21 dic.) *Affari:* mettete la vostra esperienza a disposizione di parenti ed amici i quali dispongono di capitali. Lunedì: riconoscete una nuova attività impiegando la massima carica di energia. *Sentimenti:* grandi soddisfazioni sul piano affettivo. Relazioni con persone molto sedotenti. *Salute:* abbiate riguardo dei reni.

CAPRICORNO (22 dic.-21 genn.) *Affari:* Giove nel segno protegge i vostri beni e induce a migliorare la situazione economica. Compilate un preventivo per la spesa di un prossimo viaggio. Lunedì siate indulgenti con chi si dimostra incompetente. *Sentimenti:* è il momento di cercare la compagnia di persone dei vostri gusti. *Salute:* reagite alla depressione.

ACQUARIO (22 genn. - 19 febbr.) *Affari:* le questioni di denaro saranno sotto buoni auspici. Non abbiate quindi timore di effettuare le spese necessarie. Lunedì massima prudenza nel maneggiare quattrini od oggetti di valore. *Sentimenti:* trascorrete le ore distensive in famiglia. Non cedete ad un capriccio. *Salute:* in lenta progressione e miglioramento.

PESCI (20 febbraio - 20 marzo) *Affari:* siate alla larga da coloro che vogliono trascinarvi in imprese temerarie e non cedete alla richiesta di prestiti. Lunedì la Luna Nuova favorisce di concentrarvi sulla contabilità domestica. *Sentimenti:* il vostro cuore andrà in cerca di solitudine. Avventure che nascondono complicazioni. *Salute:* disturbi di: giova allo spirito e al corpo.

Il Salotto della Sposa
Abiti sposa
Corso Mazzini, 3 - TORINO

PELLICCERIA
F.lli GIORGI
SERIETA' - QUALITA'
PREZZO - SCONTO ACI
V. S. Franc. da Paola 10, t. 533.529
C.so Vitt. Emanuele 19, tel. 655.175

Palazzo del Mobile
CORSO TRAPANI 71
SCONTI SPECIALI
SPOSI

A. MURRI
diviselle
FORTE PIEGHEVOLI
VIA BAGETTI 25
TEL. 745.121 - 761.471
diviselle

A.T.I.G. vacanze in lingua
10122 Torino - 7, v. Garibaldi
telefono 545.753
Corsi e vacanze all'estero
Famiglie - Colleges - Residenze
Sports - Olio - Viaggi organizzati
Richiedere programma gratuito

SUPERMATERASSI
Corso G. CESARE 27 bis
Via CIBRARIO 73
SUPERMATERASSI

«Il corredo più bello»
CENTROTELA
bassetti
Via S. Secondo 2, tel. 534.195
PAGAMENTO RATEALE

SARACCO
S. n. c.
Via Cibrario 79, tel. 772.700
Hobby della falegnameria
Cornici in legno

Il ragazzo arrestato a Biella

Ha tentato di fuggire impugnando la pistola

L'elicottero impiegato ieri nelle ricerche

(Segue dalla 1ª pagina)

«pantera», ha tentato di allontanarsi a tutta velocità.

Dopo un breve inseguimento, l'appuntato Scivetti, che era alla guida della «Giulia», ha costretto l'utilitaria a fermarsi. Il ragazzo, con mossa fulminea, ha portato una mano alla tasca, ma gli agenti, intuendo le sue intenzioni, sono riusciti a bloccarlo prima che potesse impugnare l'arma.

Il Terramossi era già stato identificato ieri, a tarda sera, dai carabinieri, anche in base alle indicazioni fornite da alcuni abitanti della frazione Merletto di Graglia, dove il ragazzo si era stabilito alcuni giorni fa, facendosi notare per il suo atteggiamento sospetto. Pare che si sia esercitato al tiro al bersaglio con la rivoltella e che abbia compiuto alcuni furti nella zona.

La sua fotografia, riconosciuta senza esitazione dal carabiniere ferito, Giovanni Ciosi, di 23 anni, di Uri (Sassari), che prima di essere colpito aveva avuto modo di osservarlo bene, era stata mostrata a tutte le pattuglie della polizia e dei carabinieri in servizio nel Biellese.

Quando hanno visto il ragazzo, gli agenti del commissariato non hanno avuto dubbi sulla sua identità.

Le condizioni del carabiniere Ciosi non destano preoccupazione. Il proiettile ha colpito il collo, sotto la nuca (il Terramossi gli ha sparato con fredda determinazione, mentre la vittima si voltava per parlare con un sottufficiale) ed è uscito sotto la mascella sinistra senza ledere, per fortuna, organi vitali. I medici dell'ospedale di Biella lo hanno giudicato guaribile in circa 25 giorni.

Dopo aver sparato, il ragazzo era fuggito in un bosco, facendo perdere le tracce. Le ricerche, protrattesi fino a sera con la partecipazione di un elicottero dei carabinieri e dei cani-poliziotti del centro cinofilo di Pralormo, non avevano avuto esito. Stanotte, finalmente, è stato arrestato.

p. m.

LE PLEIADI
COMPLESSO RESIDENZIALE
STRADA VECCHIA DI VILLASTELLONE 43 - MONCALIERI
l'habitat naturale
È UNA REALIZZAZIONE IMPREBA CAVALLA
CORSO U. SOVIETICA 115 - TEL. 32.22.23 - TORINO

CASINO' MUNICIPALE
VENEZIA
al lido dal 10 aprile
sabato 15 aprile ore 22,30 gara allo chemin de fer
premi: 6 lingotti d'oro 1000/1000 da kg. 1 cadauno / gettoni d'oro / omaggi alle signore

da oggi presso
BONETTO ARREDAMENTI
STRADA ANDEZENO 127
CHIERI
nuova esposizione
di poltrone e divani
contemporanei
C&B ITALIA ...qualcosa che vale nel tempo

SHISEIDO
alta cosmesi giapponese
comunica che un'esperta estetista
è a disposizione delle gentili clienti
sino al 15 aprile
presso la profumeria
Servetti
in via rodi 1, piazza sabotino 1,
via tripoli 7, corso giulio cesare 214, TORINO

"LOVE STORY„ NEL CARCERE DI ROMA

Per la legge Giuliana «abusò» del detenuto

Marino Vulcano è un rubacuori irresistibile: lasciata la moglie, ha vissuto con Carla Torti (che poi ha ucciso) e con una giovane e bella indossatrice dalla quale ebbe due figli

nostro servizio

Roma, sabato sera.

Il Toto-Meogrossi indetto da un quotidiano romano è risultato nettamente favorevole all'ex vice direttrice di Rebibbia, la giovane e bella funzionaria al centro di una inchiesta giudiziaria in corso, colpevole di essersi innamorata di un recluso che sta scontando una pena di quattordici anni, Marino Vulcano: la maggioranza degli interpellati si è dichiarata comprensiva e indulgente verso la storia d'amore sbocciata clandestinamente fra le mura di un carcere con la complicità di una radiolina ricetrasmittente, di un altro recluso, Lucio Di Lella, e di un agente di custodia ugualmente indiziato di reato: una stretta minoranza si è irrigidita su posizioni moralistiche e legalitarie, condannando «certe sozzerie» e invocando la pena — da uno a cinque anni — che il nostro codice prevede per chi si renda colpevole di *«concorso in interesse privato in atti d'ufficio»* e *«congiunzione carnale commessa con abuso della qualità di pubblico ufficiale»*.

Paola Parisi

La protagonista della piccante vicenda continua a rimanere sorprendente e indecifrabile. Ogni notizia in più che si riesce ad avere sul suo conto solleva nuovi interrogativi. E' stata una studentessa brillante e vivace, si è laureata con ottimi voti, ha fatto l'assistente universitaria; e ha scelto di far carriera operando in quel ghetto contestatissimo che è il carcere.

E' una ragazza moderna e irrequieta, sembra farsi allergia di una condizione femminile consapevole ed emancipata; e per amore s'è giocata lavoro, avvenire, prestigio sociale. Mette in discussione i valori formalistici della sua educazione piccolo-borghese, si batte contro le restrizioni alla sua libertà che le vengono imposte dalla famiglia, entra in disaccordo con il padre maresciallo dei carabinieri, quando le liti si fanno più aspre il trasferisce per qualche tempo da qualche amica: e ora — da quando ha dato le dimissioni — s'è ridotta in casa della madre di Marino Vulcano, assiste la vecchia signora, tranquillamente accudisce alle faccende domestiche, si fa vedere molto poco o va a fare la spesa o accompagna a scuola il bambino che il suo «fidanzato» ha avuto da un'altra donna, quella appunto che nacque nel '64 e per cui si trova in carcere.

Giuliana Meogrossi ora vive con la madre di Marino Vulcano

E' delitto intelligente a ascorta, e si trova un diario in cui — alla pari di un'adolescente sentimentale — ha minuziosamente annotato i momenti più toccanti del suo rapporto amoroso. E' considerata anticonformista e spregiudicata, e si scopre che attende smaniosa di poter convolare a giuste nozze con il suo innamorato.

Viene descritta di spirito pratico e sbrigativa, e di romantici svolazzi appare intessuto il testo di tre telegrammi firmati «mamma» ma chiaramente scritti da lei, indirizzati a Vulcano in carcere in questi giorni e partiti da via San Crescenziano, dove le due donne vivono insieme. Essi dicono: *«teneramente abbracciati nostro unico cuore stamoti presenti giorno notte dolcissimi»*, *«in costante reciproca armonia sentimenti parole azioni continuiamo sereno cammino»*, *«totalmente immersi nostro felice presente meraviglioso futuro abbracciamoti teneris simamente»*.

Con gli estranei rifiuta di parlare. Non manca di *«savoir faire»*. Si trincera dietro parole generiche: *«è una storia che non ha niente di esplosivo: ha solo la sfortuna di essere nata in carcere. Sono tranquilla e fiduciosa, sto in casa senza sentire nessun disagio per l'assedio da cui sono stretta. Io e Marino siamo un uomo e una donna come tutti altri, con dei sentimenti che nessuno può scalfire. Insomma, non si tratta di balletti rosa: la nostra è una storia d'amore»*.

Forse è la protagonista del più romantico romanzo d'amore dei nostri tempi, uno degli ultimi. E le tocca in sorte di trovarsi in stallo una legislazione arretrata e inadeguata, che getta ombre comiche sulla vicenda: per il nostro codice, che non prevede il caso di donne con mansioni direttive in un carcere, la dottoressa Giuliana Meogrossi, trentenne, avrebbe *«abusato»* del recluso a lei affidato, il trentanovenne Marino Vulcano, già marito, versatile amatore, padre di numerosi figli, intraprendente e fortunato conquistatore.

Marino Vulcano, oltre alla moglie che ha lasciato due anni dopo il matrimonio e dalla quale ieri ha chiesto di divorziare, ha avuto due giovani e belle amiche: Carla Torti, che nel 1964 ha ucciso — dice — nel sonno, e l'indossatrice Paola Parisi che gli ha dato due figli.

Carla Torti, la giovane che Marino Vulcano uccise nel 1964

Liliana Madeo

detto fra noi

I malanni del fine-settimana

Lettera del signor I. Tomaselli, Torino:

«Sono un antiquato, un retrogrado, un fossilizzato nelle abitudini di tempi che furono, un vecchio a sessanta quarant'anni, come mi sento dire quando sbandiero certe mie opinioni e convinzioni. Per esempio non vado mai a passar le domeniche fuori. Ho sempre rifiutato di unirmi al gregge che parte il sabato e si condanna a rimanere ore e ore ingabbiato nell'automobile, sfrigolando a passo di lumaca nella nebbia o nel polverone allo scopo di "respirare aria buona" (??). Sinora mi è andata bene coi figli (tre) che la domenica si accontentano d'una passeggiata a piedi in collina, soltanto i "a piedi" (io, per ragioni di lavoro, sto già troppo al volante) con tappa finale in una gelateria e, ogni tanto, al cinematografo. Ora che hanno undici, undici e sette anni le cose vanno meno bene. Tant'è che un giorno di fine marzo la bambina maggiore, che passa per la mia preferita, lancia a tavola una domanda insidiosa: "Papà, ci porti fuori per Pasqua?". Invece di rispondere no con fermezza, sono debole, rispondo "sì" e mi trovo assediato. Va bene.

«Programmo un viaggetto a Menaggio, partiamo il giovedì santo per non trovare affollamenti, invece siamo stati in parecchi ad avere la stessa idea e prima di Tenda l'immancabile cretino sbaglia un sorpasso, mi taglia la strada e per poco non vado a sbattere contro la roccia. Mia moglie che pallisce le frenate e mercato attacca con le raccomandazioni: "Sia attento, pensa ai ragazzi", io m'arrabbio e s'incomincia a litigare. Mentone è come un barile di scorpioni. Le camere d'albergo sono sulla strada e non è possibile chiudere occhio, nei ristoranti (a esser bravi da entrarci) si attende un'eternità per avere una sogliola cortacea, i camerieri hanno i nervi tesi e pure io, fino al ritorno, che è un vero massacro. Bella e riposante vacanza. C'è chi se la passa così a ogni ponte. E domando: chi l'ha investita questa moda settegiornistaiana della "fine settimana"? Me lo dice, signora?».

Il male delle domeniche viene dall'Inghilterra, dove la domenica è stata per secoli, e lo è tutt'oggi, *le sombre dimanche*, «il giorno più tetro dell'universo». La definizione è del deputato laburista John Parker che da anni si batte, senza speranze di vittoria, contro il *Sunday Entertainment Bill*, risalente al 1625 e che con poche varianti continua a stringere nella morsa puritana dei divieti le domeniche anglosassoni. Nessuna distrazione è permessa: niente balli, niente gare sportive (ostracismo esteso persino all'innocuo ping-pong), niente spettacoli (si può recitare Shakespeare solo per beneficenza, e in abiti borghesi), chiusi i ristoranti e i pubs, nemmeno l'ombra d'un ubriaco per le strade. La domenica di Londra è desertica e paurosa.

Cinque tre ragazze sono state elette a Londra «le più belle del Regno Unito» per il 1972. Da sinistra: Miss Scozia, Miss Inghilterra e Miss Galles (Telefoto Ap)

Se il *weekend* inglese è una necessità psicologica, quello americano è spesso una manifestazione snobistica. Serve a rafforzare le amicizie utili, a rincontrare i piaceri della mondanità fra soli in piscina, tiro a segno, golf e pettegolezzi, nella vecchia fattoria riattata o nel villino storico (ogni venerdì i potenti spostano dozzine di domestici da una dimora all'altra per accogliere degnamente gli ospiti). Quanto ai piccoli Babbitt, uguali in ogni paese, essi corrono verso spiagge affollatissime o luoghi orribilmente solitari, accumulando ingorghi e ore di noia.

In Italia la domenica, libera da ogni obbligo, escluso quello della Messa per i credenti, veniva considerata sino a non molti anni fa *il giorno della famiglia*. Un pigro attardarsi tra le coltri e il babbo che torna a casa con le paste. Pomeriggi vacui, interrotti da qualche visita o da un velleitario «facciamo quattro passi». Né il sabato fascista (che però cominciava dopo mezzogiorno), né i treni popolari riescono a sconvolgere questo placido ritmo. Le prime *fughe* si prospettano con la settimana lavorativa di cinque giorni, che coincide, o press'a poco, con la motorizzazione dei piccoli ceti: i quali cominciano a spingersi timidamente in scooter fuori città e, dopo il *boom* sciistico, verso i campi di neve. In seguito, per un fenomeno simile a quello delle anguille che trasmigrano a stormi compatti, nessuno vuole restare più a casa perché «tutti vanno via» e non andar via diventa un segno di mentalità arretrata o di penuria economica. Questioni di prestigio e miraggi di *aria buona* hanno ormai fatto dell'*week-end* un pedaggio (fisico e finanziario) che quasi più nessuno rinuncia a pagare. Si va via con ogni mezzo e a ogni costo, anche a quello della vita. (Certe macchine, secondo le parole di un esperto, sono biglietti di ingresso al cimitero: freni difettosi, ammortizzatori scassati, fari sregolati direzionalmente, pneumatici logori o con pressione al di sotto o al disopra del normale. E guidatori inesperti, tarati o spericolati).

Così ogni «fine settimana» apre nuove tombe, riempie migliaia di letti d'ospedale. Chi rientra illeso, recrimina o è lo stesso detto, i *mea culpa* si riducono ai commenti sulle bidonate prese al mare o in montagna. Poi, viene il giovedì e la benjamina (o il benjamino) della famiglia, lancia a tavola la domanda insidiosa: «Papà, che facciamo domenica?». E tutto ricomincia, poveruomo.

Clara Grifoni

IL NOTAIO RISPONDE

Chi scrive e chi eredita

Mio nonno non vuole fare un testamento pubblico e stamattina molto a scrivere — è molto vecchio — mi ha chiesto di scriverlo io. E' possibile?

L. I. - Tortona

Per aderire alla libertà volontà di suo nonno non si può certo ricorrere al testamento olografo che deve essere scritto per intero, datato e sottoscritto di mano del testatore. Immagino che la presenza dei testimoni nel testamento pubblico sia la ragione per la quale non si vuole adottare questa ulteriore forma, in quanto in essa il testatore dichiara al notaio la sua volontà alla presenza dei testimoni i quali quindi si rendono edotti del contenuto del testamento.

E' possibile però il ricorso a quell'altra forma di testamento per atto di notaio che è il testamento segreto. Quest'ultimo, per l'articolo 604 del Codice Civile può essere scritto dal testatore o da un terzo.

Se è scritto dal testatore, deve essere sottoscritto da lui alla fine delle disposizioni; se è scritto in tutto o in parte da altri, o se è scritto con mezzi meccanici, deve portare la sottoscrizione del testatore anche in ciascuna mezza foglio unito o separato. I testimoni, che debbono essere presentati alla consegna al notaio della carta su cui sono state le disposizioni, sono quindi a conoscenza del fatto che è stato confezionato il testamento, ma possono non conoscere il contenuto dello stesso.

Per quanto riguarda il lettore che, a quanto sembra, è la persona di fiducia dell'avo che vorrà le disposizioni testamentarie di quest'ultimo, occorre ricordare che l'articolo 598 del Codice Civile prevede la nullità delle disposizioni a favore della persona che ha scritto il testamento segreto. La ragione di tale nullità è spiegata normalmente dal sospetto di pressioni o di deformazione della volontà del testatore.

La nullità stessa però non si verifica e le disposizioni a favore di chi ha scritto il testamento segreto sono valide qualora esse siano approvate di mano dallo stesso testatore o nell'atto di consegna al notaio del testamento. Si è ritenuto, con fondamento, che sia necessaria un'approvazione specifica della disposizione, non essendo sufficiente la dichiarazione di confermare il testamento. Occorrerà quindi che il testatore dichiari di approvare specificatamente la disposizione a favore di colui che ha scritto

Prof. Gianfranco Gallo-Orsi

Genova: mostra sulla metropoli

Calano i pittori sulle nostre città

Presentate 350 opere dei maggiori artisti di questo secolo

Genova, sabato sera.

(an. dra.) La mostra «Immagini per la città», divisa tra il palazzo dell'Accademia e Palazzo Reale, che è stata inaugurata ieri sera a Genova, comprende 350 opere tra dipinti, disegni, sculture ed incisioni.

La città vi è vista sotto i più diversi aspetti e dai maggiori artisti di questo secolo. Si spazia da Munch e dall'Ensor dei *Tetti di Ostenda* alla *Città che sale* di Boccioni (che ha fornito l'aggressiva immagine del manifesto della mostra), dalle testimonianze di Sella e di Severini a quelle di Grosseberg che dipinse *Sarbatoi* e *Macchina per cartiera*. Non mancano gli espressionisti tedeschi de «il Ponte» (Kirchner, Heckel, Schmidt-Rottluff) e Ben Shahn con i pittori della cosiddetta «scena americana», i russi, con Larionov e Malevich, e gl'inglesi da H. Moore a Sutherland e a Bacon, nel quale il tema della condizione umana si manifesta in modo particolare. Vi sono il Carrà dei *Funerali dell'anarchico Galli* e il Sironi del *Viandante*; i disegni di guerra di Birolli e il *Ragazzo con la bomba* di Guerreschi accanto all'*Incidente* di Cagnaccio e alla drammatica denuncia di Arroyo con *Lo studente Rafael Guijarro che si butta dalla finestra*. Presenti anche le prospettive, maguri utopistiche, di Sant'Elia e di Kupka, di Le Corbusier e di Klee, insieme alle proposte e ad alcuni esempi di architettura e di soluzioni urbanistiche dei giorni nostri.

Il discorso dell'architettura e dell'urbanistica in questa rassegna — aperta sino all'11 giugno — s'affida ad una significativa scelta di fotografie, con plastici e proiezioni di dispositivo.

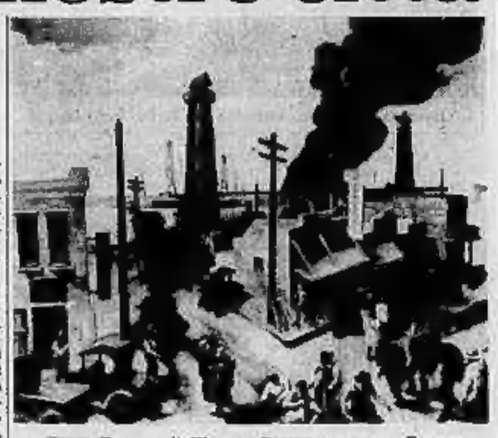

«Boom Town» di Thomas Benton esposto a Genova

il medico della famiglia

L'ernia che stanca

Il signor Cosimo P. di Soltino ci scrive:

«Ho 35 anni, ho goduto di buona salute fino all'anno scorso quando ho riportato una contusione addominale e la frattura di un femore in un incidente d'auto. Dopo la diagnosi sono rimasto quattro settimane a letto con la gamba in trazione, poi l'arto mi è stato ingessato per trenta giorni. Da allora cammino bene, ma accuso disturbi, aumentati nelle ultime settimane. Sono sempre stanco, il fiato mi si ingrossa anche dopo attività minima, come il salire un piano di scale, non digerisco più. Dopo aver mangiato mi prendono forti dolori allo stomaco e spesso ho conati di vomito. Avverto un bruciore che sale verso la gola. Il medico mi ha fatto fare la radiografia dello stomaco. E' risultato che ho un'ernia diaframmatica. Ora mi si consiglia l'intervento chirurgico. Non nascondo di avere paura. Vorrei sapere se non esiste una cura medica che io possa seguire senza farmi operare».

Risponde il prof. Franco Donadio, chirurgo:

La terapia dell'ernia diaframmatica post-traumatica è essenzialmente chirurgica. Esistono cure mediche (anti-acidi consigliati per evitare le pirosi, regolatori della peristalsi intestinale), tuttavia ciascuna di esse non rappresenta che un palliativo. La necessità di accelerare o meno l'intervento chirurgico dipende dalla gravità dei sintomi accusati dal paziente.

Nel caso del lettore — che lamenta un grave senso di stanchezza anche dopo una sola rampa di scale, oltre ai disturbi collaterali, come il bruciore allo stomaco e la cattiva digestione — l'operazione risulterebbe necessaria, anche se, per esprimere un giudizio più esatto, sarebbe opportuno eseguire la radiografia del tubo digerente e procedere ad un esame clinico. Se il suo non è un intervento d'urgenza, è comunque da farsi in tempi brevi. I pericoli non sono più gravi di quelli provenienti da qualsiasi altra operazione di media impegno.

donne confidenziale

Arrediamo la cucina

Il mini-monoblocco

Ho una cucina di 2 m. × 4, e vorrei cambiare i vecchi mobili, comprando una di quelle meravigliose cucine che si fanno oggi. Quali sono le marche migliori? Vorrei che vi trovasse posto anche un tavolo con almeno quattro sedie. Si potrebbe ricorrere ad una soluzione «a blocco»?

Silvana Matei
via Boston - Torino

La cucina è un ambiente in cui la tecnologia moderna è entrata a pieni spiegati, rivoluzionando i vecchi concetti ed imponendo nuovi sistemi funzionali e nuovi materiali.

Tutte le industrie del settore hanno rinnovato i loro modelli, per cui ora disponiamo di una produzione media di notevole qualità, in cui spiccano le cucine «componibili» prodotte dalle industrie di avanguardia.

Scomparsi i mobiletti pensili in lamiera smaltata od in legno incollato, e gli elettrodomestici grossi ed ingombranti, ecco mobili componibili con gli impianti incassati, ricoperti di laminato plastico, legno a vista, acciaio inossidabile. Gli elementi componibili possono essere adattati ad ogni esigenza.

Si possono avere piccoli blocchi centrali, solo con lo stretto necessario (ma ugualmente completi di fornello, forno, frigorifero, lavello, scolapiatti ecc.) ed adatti per cucinini, residence, alloggi stagionali, oppure la cucina che ricopre tutte le pareti della stanza.

I monoblocchi di cui lei parla hanno avuto ultimamente un notevole sviluppo e sono stati oggetto di studi per tutti i casi in cui è necessario o ridurre al minimo l'ingombro della cucina o trovare soluzioni particolari.

Volendo esporre una panoramica delle proposte industriali, possiamo cominciare dal «Carriere Volante» disegnato da Marilù Parisi per la Mpl. E' formato da un carrello componibile di fornello, lavello, pensile e gas ecc. e rappresenta la più piccola cucina esistente sul mercato.

Abbiamo poi i pannelli attrezzati, disegnati da Riccardo Aricò per Bernini, in cui i vari elementi della cucina vengono sospesi alla parete. I blocchi centrali più famosi sono quelli della RB denominati «Isola» e «Penisola». Con essi è possibile disporre tutto il blocco cucina, con coppa, nel centro di un ambiente o in un angolo.

Passando poi alle cucine componibili, con le quali è possibile dirazzare intere pareti, citiamo l'industria di avanguardia Siam, con la sua K5 disegnata da Marco Tanuzo (sportelli laccati o in legno a vista, e piano di lavoro in acciaio).

Della ditta «Schiffini» abbiamo poi il modello «Timo», disegnato da Vico Magistretti, con le ante in laminato plastico bisellé, bordato di profili di PVC colorato. Bellissimo anche, sempre della stessa ditta, il modello «Combi», che si può richiedere con tutte le ante metallizzate satinate.

Infine della ditta Alberti il modello d'avanguardia da Salocchi, in cui tutti gli elementi sono contenitori a rotelle, che si possono staccare dal resto, in modo da poter avere maggiore libertà di movimento.

Riguardo al tavolo ed alle sedie, molte volte il primo è compreso e incassato in un elemento della cucina; le sedie più funzionali sono pieghevoli, da aprire solo in caso di bisogno.

Arch. Roberto Lera
(Scrivere a «Stampa Sera» «L'architetto risponde», via Marenco 22 - 10126 Torino)

Domani a pranzo

MINESTRINA DI PATATE — In luogo della solita pastina in brodo fate questa minestra vegetale che si sanguisce rapidamente e senza alcuna difficoltà. Portate a bollore brodo di carne (anche se fatto soltanto con le ossa adatte a questo uso) oppure brodo di estratto o dado che preferite; passate poi con il macinavedura o su una grattugia fate scendere direttamente nella pentola due o tre o più patate crude che risulteranno a grosse briciole. Lasciate bollire un quarto d'ora perché le patate cuociano senza però disfarsi; occorrerà quindi scegliere patate di pasta gialla che sono consistenti. Se volete in questa stagione potete mettere a cuocere contemporaneamente alle patate un pugno di piselli sgranati e qualche anellino ritagliato da piccoli porri.

Salate con sale e parmigiano un rosso d'uovo ogni patata usata e all'ultimo momento unite al resto sbattendo la farina e battendo con la frusta come per le straccetatella; sbattete l'uovo a neve e rappelate spagnole, aggiungete una noce di burro e scodellate.

Adele

oggi festeggiamo

S. Walter (Gualtiero), S. Amanzio (patrono di Como), S. Perpetuo, S. Sedonio vescovo.

OGGI sabato 8 aprile: il sole è sorto alle 5,56 e tramonta alle 19,03. La luna ha fatto da poche ore l'ultimo quarto.

NOI CERCHIAMO VOI

Siamo un'importante Organizzazione Americana - cerchiamo ambosessi 21-35 anni, cultura media - superiore da inserire in Centri Elettronici previo breve addestramento.
Stipendi 180-450 mila mensili:
telefonare 011-837.807

LE AVVENTURE DI PINOCCHIO
L'unica edizione con le immagini del film TV a colori
Testo integrale di C. Collodi
Introduzione del regista Luigi Comencini
Edizione ampia con 130 foto a colori
EDIZIONI PAOLINE

4
Anno 104 - Numero 83

cronaca cittadina

STAMPA SERA
Sabato 8 - Domenica 9 Aprile 1972

L'assessore ai Lavori pubblici chiarisce

Si rifanno le strade *(senza spese per il Comune)*

In alcuni corsi è saltato il manto d'asfalto che era appena stato messo - L'ing. Montanaro: «Non è colpa del gelo. Le imprese rifaranno i lavori gratuitamente»

Non era solo una «insinuazione», magari un po' maligna, di alcuni lettori che avevano scritto al giornale lettere indignate. *In molti corsi e vie della città il «fare e disfare» sulla sede stradale è una sconcertante realtà.* «I manti superficiali di alcune vie cittadine, rifatti nel corso dell'ultimo anno, son saltati», *scrive l'assessore ai lavori pubblici, ing. Montanaro, in risposta a un lettore che segnalava (Stampa Sera di martedì scorso) i rappezzi sul corso Dante a pochissimo tempo dalla asfaltatura.*

La stessa situazione si è verificata e si sta verificando in molte altre zone: tratti di corso Polonia e corso Unità d'Italia, corsi Galileo Ferraris, Chieri, Orbassano. Anche in collina è interessata, per le strade Santa Margherita e antica di Cavoretto. Alle quattro imprese «colpevoli», *l'assessorato ha ordinato di rifare a proprie cure e spese le pavimentazioni.*

In attesa dei lavori definitivi, gli appaltatori sono obbligati a rappezzare provvisoriamente (sempre a proprie spese) i manti stradali che hanno ceduto «per evitare agli utenti della strada i disagi dovuti alle buche». *Così scrive l'assessore, che rassicura:* «tutti questi interventi non portano alcun onere finanziario alla città».

Resta però da appurare perchè lavori che importavano una spesa considerevole, appaltati a imprese «di fiducia» *che da tempo collaborano con l'assessorato, si siano rivelati tanto precari. E' stato dato incarico all'Istituto di strade del Politecnico di fare ogni perizia necessaria per individuare le cause. In attesa dei risultati, in Municipio non si avanzano ipotesi: si esclude soltanto che il danno sia stato provocato dal gelo invernale.*

Si esclude anche il dolo. «Il fatto che quasi tutte le imprese abbiano deciso di ottemperare senza discutere al nostro ordine di rifare il lavoro a proprie spese, sembra dimostrare la buona fede degli appaltatori», *osserva Montanaro. Lo stesso assessore si impegna a fare conoscere ai giornali il risultato della perizia degli esperti del Politecnico.*

I direttori dei lavori si augurano infine che il tempo non peggiori: «Se dovesse piovere — dicono — i lavori dovrebbero essere interrotti, con ulteriore grave disagio degli utenti, costretti a destreggiarsi tra cavalletti e buche».

Questa la situazione dell'asfalto in corso Polonia

Comizi elettorali di oggi e domani

Oggi pomeriggio e domani sono in programma decine di comizi in città e in provincia. Manca un mese alle elezioni e i partiti accelerano i tempi della loro campagna. Questi i dirigenti e le manifestazioni in programma.

Pli — L'on. segretario della Nato, avv. Mimmo Brosio, candidato nel collegio senatoriale di Torino-Centro, parlerà alle 17,30 al teatro Carignano. Il candidato al collegio Torino-Dora, dott. Altamura, terrà un comizio alla stessa ora in viale dei Mughetti.

Dc — Domani mattina alle 10,30 il ministro dell'Interno, on. Mariano Rumor, aprirà ufficialmente la campagna elettorale del suo partito a Torino con un discorso al teatro Alfieri. Il capolista della dc, on. Scalfaro, ministro dei Trasporti parlerà alle 9,30 al Circolo ferrovieri di via Sacchi.

Psi — Domani mattina avrà luogo una serie di due importanti comizi. A Lanzo alle 10,30 interverranno i candidati Preti, on. Mariotti, Frida Malan e l'assessore provinciale Stucchi. A Torino al cinema Massimo parleranno alle 10 il capolista Vittorelli e l'assessore comunale Moretti.

Pri — Comizio domani alle 10,30 a Chivasso. Oratori: Alessio, Pastore e Gamba.

Pci — Stasera alle 20,30 in piazza S. Carlo manifestazione elettorale con gli on.li Pajetta e Colajanni.

Msi — Alle 18 discorso di Covelli in piazza S. Carlo.

Manifesto — Alle 17 in piazza Carlo Alberto parlano Eliseo Milani e Gianni Montano.

Psiup — A Beinasco, domani alle 10, comizio dell'on. Amodei.

Mpl — Domani alle 9,30 al teatro Erba: «L'Mpl si presenta», manifestazione del movimento politico dei lavoratori. Parleranno Corsico, Picotti, Ghelli e Milagone.

Resistenza democratica — Il Comitato di Resistenza democratica ha organizzato per domani alle 10 al teatro Carignano una manifestazione pubblica per ricordare l'opera e la figura di Alcide De Gasperi. Interverrà anche l'ex direttore del quotidiano democristiano, Gorosci.

L'assessore ai Lavori pubblici chiarisce

Si rifanno le strade *(senza spese per il Comune)*

In alcuni corsi è saltato il manto d'asfalto che era appena stato messo - L'ing. Montanaro: «Non è colpa del gelo. Le imprese rifaranno i lavori gratuitamente»

Non era solo una «insinuazione», magari un po' maligna, di alcuni lettori che avevano scritto al giornale lettere indignate. *In molti corsi e vie della città il «fare e disfare» sulla sede stradale è una sconcertante realtà.* «I manti superficiali di alcune vie cittadine, rifatti nel corso dell'ultimo anno, son saltati», *scrive l'assessore ai lavori pubblici, ing. Montanaro, in risposta a un lettore che segnalava (Stampa Sera di martedì scorso) i rappezzi sul corso Dante a pochissimo tempo dalla asfaltatura.*

La stessa situazione si è verificata e si sta verificando in molte altre zone: tratti di corso Polonia e corso Unità d'Italia, corsi Galileo Ferraris, Chieri, Orbassano. Anche in collina è interessata, per le strade Santa Margherita e antica di Cavoretto. Alle quattro imprese «colpevoli», *l'assessorato ha ordinato di rifare a proprie cure e spese le pavimentazioni.*

In attesa dei lavori definitivi, gli appaltatori sono obbligati a rappezzare provvisoriamente (sempre a proprie spese) i manti stradali che hanno ceduto «per evitare agli utenti della strada i disagi dovuti alle buche». *Così scrive l'assessore, che rassicura:* «tutti questi interventi non portano alcun onere finanziario alla città».

Resta però da appurare perchè lavori che importavano una spesa considerevole, appaltati a imprese «di fiducia» *che da tempo collaborano con l'assessorato, si siano rivelati tanto precari. E' stato dato incarico all'Istituto di strade del Politecnico di fare ogni perizia necessaria per individuare le cause. In attesa dei risultati, in Municipio non si avanzano ipotesi: si esclude soltanto che il danno sia stato provocato dal gelo invernale.*

Si esclude anche il dolo. «Il fatto che quasi tutte le imprese abbiano deciso di ottemperare senza discutere al nostro ordine di rifare il lavoro a proprie spese, sembra dimostrare la buona fede degli appaltatori», *osserva Montanaro. Lo stesso assessore si impegna a fare conoscere ai giornali il risultato della perizia degli esperti del Politecnico.*

I direttori dei lavori si augurano infine che il tempo non peggiori: «Se dovesse piovere — dicono — i lavori dovrebbero essere interrotti, con ulteriore grave disagio degli utenti, costretti a destreggiarsi tra cavalletti e buche».

Questa la situazione dell'asfalto in corso Polonia

Comizi elettorali di oggi e domani

Oggi pomeriggio e domani sono in programma decine di comizi in città e in provincia. Manca un mese alle elezioni e i partiti accelerano i tempi della loro campagna. Questi i dirigenti e le manifestazioni in programma.

Pli — L'on. segretario della Nato, avv. Mimmo Brosio, candidato nel collegio senatoriale di Torino-Centro, parlerà alle 17,30 al teatro Carignano. Il candidato al collegio Torino-Dora, dott. Altamura, terrà un comizio alla stessa ora in viale dei Mughetti.

Dc — Domani mattina alle 10,30 il ministro dell'Interno, on. Mariano Rumor, aprirà ufficialmente la campagna elettorale del suo partito a Torino con un discorso al teatro Alfieri. Il capolista della dc, on. Scalfaro, ministro dei Trasporti parlerà alle 9,30 al Circolo ferrovieri di via Sacchi.

Psi — Domani mattina avrà luogo una serie di due importanti comizi. A Lanzo alle 10,30 interverranno i candidati Preti, on. Mariotti, Frida Malan e l'assessore provinciale Stucchi. A Torino al cinema Massimo parleranno alle 10 il capolista Vittorelli e l'assessore comunale Moretti.

Pri — Comizio domani alle 10,30 a Chivasso. Oratori: Alessio, Pastore e Gamba.

Pci — Stasera alle 20,30 in piazza S. Carlo manifestazione elettorale con gli on.li Pajetta e Colajanni.

Msi — Alle 18 discorso di Covelli in piazza S. Carlo.

Manifesto — Alle 17 in piazza Carlo Alberto parlano Eliseo Milani e Gianni Montano.

Psiup — A Beinasco, domani alle 10, comizio dell'on. Amodei.

Mpl — Domani alle 9,30 al teatro Erba: «L'Mpl si presenta», manifestazione del movimento politico dei lavoratori. Parleranno Corsico, Picotti, Ghelli e Milagone.

Resistenza democratica — Il Comitato di Resistenza democratica ha organizzato per domani alle 10 al teatro Carignano una manifestazione pubblica per ricordare l'opera e la figura di Alcide De Gasperi. Interverrà anche l'ex direttore del quotidiano democristiano, Gorosci.

L'estetista nascondeva una casa squillo di lusso

Silvana con l'abbronzatura offriva anche una sposina

Smascherata da una irreprensibile inserzione e arrestata con l'amante - Imbarazzo della bella e ricca ospite: "L'ho fatto per non dover chiedere a mio marito soldi per i vestiti"

Un irreprensibile annuncio economico, ha portato alla scoperta di una casa squillo. Un peccato di vanità, ha perduto l'estetista ed il suo amante che sono stati arrestati. Diceva il testo: «*Estetista massaggi ginnici, pedicure sauna abbronzatura, Corso Agnelli 98, Silvana, settimo piano, riservatezza*».

In tanta dovizia di particolari tecnici, il nome di donna stonava. E così il dott. Fersini e gli appuntati De Murtas e Jarrera, ieri sera alle 20 sono andati a controllare.

Hanno così scoperto che Silvana, ovvero Marina Lanfranco, 24 anni, e l'amante Riccardo Cayre, 29 anni, oltre all'abbronzatura ai clienti offrivano anche una sposina ventiquattrenne. L'atteggiamento dei due clienti che si intrattenevano con l'estetista e con la sua amica al momento dell'irruzione della polizia non ha lasciato dubbi.

Uno dei clienti ha detto: «*Quando sono arrivato qui, credevo che l'annuncio fosse autentico: soffro d'ariite e volevo tentare una cura. Poi ho capito l'equivoco in cui ero caduto, ma sono rimasto*».

Marina Lanfranco e Riccardo Cayre sono stati arrestati per favoreggiamento e sfruttamento della prostituzione, la sposina dopo un breve interrogatorio è stata rilasciata.

L'incontro con il marito è stato piuttosto imbarazzante. L'uomo infatti ha una avviata professione ed in casa sua non mancano certo i soldi: ovviamente ignorava che la moglie fosse un'autentica «*belle de jour*».

La giovane donna, elegante e disinvolta, ha tentato di giustificarsi dicendo: «*Mi piace avere molti abiti e non volevo chiedere a mio marito soldi in più*».

La giovane sposa sorpresa ieri sera nella casa-squillo di Marina Lanfranco detta "Silvana"

Fratellini in bicicletta investiti: uno è grave

Un bambino di 8 anni ed il fratello di 12 sono stati travolti da un'auto ieri pomeriggio davanti a casa, a Vigone. Le loro condizioni sono gravi. Davide e Oscar Villano abitano in via Pinerolo 29; verso le 18 di ieri percorrevano via Pinerolo in bicicletta. Hanno svoltato improvvisamente a sinistra, proprio mentre sopraggiungeva l'auto guidata da Tristano Camurati, 33 anni, via Ugullo Marengo 35, di Alessandria, rappresentante.

I due ragazzi sono stati scaraventati alcuni metri distante. Accompagnati dallo stesso investitore all'ospedale di Pinerolo, Oscar è in prognosi riservata. Il fratellino guarirà in un mese.

Ivrea: pensionata muore per un incidente d'auto

E' morta ieri all'ospedale di Ivrea Maria Peroni, 62 anni, di Brusino. Subito scorsa viaggiava accanto al marito, Giovanni Capitani, 85 anni, sull'auto guidata dal figlio Francesco, ventisettenne.

A un incrocio la macchina si è scontrata contro la «124» guidata da Claudio Pistone, 23 anni, di Ivrea. Maria Peroni era stata giudicata guaribile in venti giorni.

Tentato omicidio ieri sera in una pensione di via Principe Tommaso

Ferisce l'albergatore con la scure «Presta il mio letto alle prostitute»

E' un operaio: dopo l'aggressione si è barricato nella sua stanza - Arrestato dai carabinieri Il ferito, ricoverato alle Molinette, nega l'accusa: «In verità pagava in ritardo l'affitto»

«*Affittavo la mia stanza alle prostitute mentre ero a lavorare* — si difende Giuseppe Novellino, 31 anni — *ma non sfruttavo nessuno. Volevo soltanto sbarcare il lunario*».

Stamattina, poco dopo l'una, ha aggredito con una scure il proprietario della pensione in cui abitava, Rino Barghi, 45 anni, via dei Glicini 15. Ha colpito all'improvviso e lo ha raggiunto quattro volte alla schiena, per fortuna soltanto di striscio. Le condizioni del ferito non sono gravi: guarirà in 25 giorni. Giuseppe Novellino è stato arrestato dai carabinieri per tentato omicidio. Piange: «*Non so che cosa mi sia successo, non ho capito più nulla*».

La sua storia comincia tre mesi fa quando, venuto a lavorare alla Fiat Ferriere, ha trovato alloggio nella pensione «Occhietti» di via Principe Tommaso 17. Dopo alcuni giorni di tranquillità s'è accorto che qualcosa non andava. «*Una sera, rientrando, sbadato il sospetto che qualcuno fosse entrato nella mia camera. Trovai degli oggetti spostati. Mi stupii, se parlai con i proprietari. Poi mi misi l'animo in pace: pensai che qualcuno fosse entrato per le pulizie e avesse rimesso le mie cose. Da allora, però, ho fatto attenzione a quanto succedeva*».

Qualche giorno dopo, una nuova sorpresa. «*Andavo a letto quando mi sono accorto che qualcuno c'era stato poco prima di me. Ho chiesto spiegazioni ancora una volta e ancora una volta mi è stato risposto che non c'era di che preoccuparsi. Sono andato alla polizia, ho esposto la mia situazione. Intanto in pensione niente cambiava: tornavo e trovavo il letto sfatto. Avevo il sospetto che nella stanza durante la mia assenza fossero ospitate prostitute*».

A Pasqua Giuseppe Novellino va in Germania per trascorrere le feste. Al ritorno trova la porta della pensione chiusa. Bussa, nessuno gli apre. Il giorno dopo, riesce a entrare nella sua camera e trova il letto smontato. «*Ho incontrato il padrone che mi ha detto: "Te ne devi andare, non mi piace il tuo modo di presentarti alla polizia per denunciare i fatti altrui". Io ho rifiutato, ho detto che, pagando, avevo diritto di abitare dove volevo*». C'è stata una lite.

Deciso a non cedere, Giuseppe Novellino ha continuato a recarsi ogni sera nella pensione di via Principe Tommaso e ha affrontato continue discussioni. Nonostante, ieri è andato a comprare un'acquetta a Porta Palazzo. Poco dopo l'una, entrato nella sua camera, ha trovato ancora una volta il letto smontato. E' sceso, ha impugnato l'accetta e ha affrontato il padrone. La lite ben presto è degenerata.

Dopo le minacce, Giuseppe Novellino si è scagliato contro l'avversario colpendolo quattro volte. Alle urla, è accorsa gente. Qualcuno ha chiamato i carabinieri. E' intervenuto il tenente Arpaia. Rino Barghi è stato accompagnato in ospedale, Giuseppe Novellino in carcere.

«*Ho sempre lavorato* — si difende piangendo — *cerco tutti i modi per guadagnare onestamente. Non so che cosa mi sia successo, non ho capito più nulla*».

Giuseppe Novellino, arrestato - Il ferito, Rino Barghi

Sorpreso con armi nell'auto dice: «Faccio il tiro a segno»

Un impiegato torinese è stato condannato dal pretore di Susa dott. Jacovacci: nell'auto aveva 3 rivoltelle, 200 cartucce, un'ascia e manette. E' Carlo Majero, 38 anni, via Filadelfia. Di fronte al pretore, il Majero ha affermato di essere un appassionato del tiro a segno. Sentito in testimonianza, è stato condannato a 15 giorni di arresto e 20 mila lire di ammenda.

Oggi al mercato

Frutta e verdura. Prezzi rilevati in negozi e mercati rionali della zona del corso Belgioioso (fra parentesi i prezzi ai Mercati generali): asparagi 900-1500 (650-750), bieta da costa 150-250 (60-70), cavoli 200-250 (70-120), cicorie catalogna 130-160 (80), costine 250-300 (80-120), finocchi 150-300 (60), lattuga cappuccio 400-500 (120), patate bintjie estere 80-90 (50), piselli 500-700 (—), pomodori Sicilia 600-900 (420), mele: golden 230-300 (130-140), stark 220-300 (160), renette 250-300 (175), pere 150-200 (80-90).

Pesce. Prezzi in piazza della Repubblica: acciughe 600, calamari 800, cefali 700-1000; gamberi 2500, piombo 1800, [illegible] 1400, polipi 800-1200, sarde 500, seppie 800, sgombri 800, scorfani 2200, triglie 2000, trote 1200, tinche 1000, anguille 1000-1200.

Carni. Prezzi in corso Orbassano - via S. Marino - via Gorizia: vitellone: primo taglio 2000-3500, noce 3000-3500, vena 2800, noccia di spalla 2800, punta di petto 1400, scaramella 1000-1100.

Novaretto: incendio danneggia una casa

Un incendio ha minacciato le abitazioni di un casaleggiato a Novaretto, in valle di Susa. Da un ripostiglio pieno di legname di Bruno Perotti, 35 anni, sono divampate le fiamme che, salite al piano superiore, hanno distrutto alcune stanze e il tetto del casaleggiato. I danni superano gli 8 milioni.

ULTIMA ORA

Fermati 2 sardi per tentato omicidio e vari sequestri

Lavoravano a Rivoli e Grugliasco - L'operazione stamane dei carabinieri di Nuoro

Stamane due presunti banditi sardi sono stati fermati a Torino dove si erano trasferiti dopo un tentato omicidio a scopo di rapina. I due, ora sotto interrogatorio negli uffici del nucleo investigativo, sono sospettati anche di due sequestri. Gli inquirenti mantengono per ora il massimo riserbo anche perché operano sotto la direzione della magistratura di Nuoro con la quale sono costantemente in contatto telefonico. Si sa che i due sono stati prelevati direttamente in fabbrica verso le 8. Il primo era impiegato presso una carrozzeria di Grugliasco mentre l'altro si era stabilmento presso uno stabilimento di Rivoli. Gli interrogatori si protrarranno per tutta la giornata e se le prove acquisite contro di loro risulteranno valide verranno immediatamente trasferiti in Sardegna.

— E' stato arrestato stamattina a Torino il bandito che, insieme a tre complici mascherati, aveva rapinato martedì alle 21 la tabaccaia Maria Perino, in via Piave 14 di Pianezza. Si chiama Giovanni Angelin, 17 anni ed abita a Rocca. E' stato messo a confronto con la donna che l'ha riconosciuto. Il merito dell'arresto si deve attribuire alla sezione crimi della Mobile, che ieri sera, durante un pattugliamento nella zona di Cascine Vica, ha seguito il giovane, riconoscendolo in base ai dati che il Perino e la figlia Anna avevano fornito agli inquirenti.

Taccuino della città

Farmacie aperte domani (8,30-19,30): p. Rivoli 11, v. Chiesa della Salute 105 ang. v. Paisiello, c. Vercelli 238, c. Traiano 85, p. Paleocapa, v. Mongrenzro 78, v. Cigna 44, v. Cardinal Massaia 45, v. Tunisi 51 ang. v. Spaventa, c. Casale 110, c. Francia 319 bis, c. Dante 76, v. Tripoli 58 ang. v. Montalcone, c. Palermo 116, v. Vanchiglia 29, c. De Gasperi 55, v. Genova 64 E, v. Chivasso 72, v. Cernaia ang. v. S. Dalmazzo, v. Po 4, c. Montegrappa 55, v. Duchessa Jolanda 10, v. Giolitti 3, v. Nizza 27, p. Ognissanti 16, p. San Giovanni, v. Barino 8.

Autorizzazioni aperte domani (8-13): **ufficine:** c. Svizzera 149 bis (tel. 317.868), c. Brunelleschi 29 (tel. 780.891); **elettrauto:** v. Berlerta 93 (tel. 327.697), c. Peschiera 271 (tel. 726.1581), p. Carlina 21 (tel. 546.635). Servizio Fiat (8,30-12,30; 14,30-20): c. Bramante 16 (tel. 501.446), c. Francia 430 (tel. 724.841); c. Lecce 52/56 (tel. 761.545) dalle 8,30 alle 12,30.

Ex allievi Don Bosco — Domani alle 10 convegno annuale ex allievi presso la Casa Madre

Tentato omicidio ieri sera in una pensione di via Principe Tommaso

Ferisce l'albergatore con la scure «Presta il mio letto alle prostitute»

E' un operaio: dopo l'aggressione si è barricato nella sua stanza - Arrestato dai carabinieri Il ferito, ricoverato alle Molinette, nega l'accusa: «In verità pagava in ritardo l'affitto»

«*Affittavo la mia stanza alle prostitute mentre ero a lavorare* — si difende Giuseppe Novellino, 31 anni — *ma non sfruttavo nessuno. Volevo soltanto sbarcare il lunario*».

Stamattina, poco dopo l'una, ha aggredito con una scure il proprietario della pensione in cui abitava, Rino Barghi, 45 anni, via dei Glicini 15. Ha colpito all'improvviso e lo ha raggiunto quattro volte alla schiena, per fortuna soltanto di striscio. Le condizioni del ferito non sono gravi: guarirà in 25 giorni. Giuseppe Novellino è stato arrestato dai carabinieri per tentato omicidio. Piange: «*Non so che cosa mi sia successo, non ho capito più nulla*».

La sua storia comincia tre mesi fa quando, venuto a lavorare alla Fiat Ferriere, ha trovato alloggio nella pensione «Occhietti» di via Principe Tommaso 17. Dopo alcuni giorni di tranquillità s'è accorto che qualcosa non andava. «*Una sera, rientrando, sbadato il sospetto che qualcuno fosse entrato nella mia camera. Trovai degli oggetti spostati. Mi stupii, se parlai con i proprietari. Poi mi misi l'animo in pace: pensai che qualcuno fosse entrato per le pulizie e avesse rimesso le mie cose. Da allora, però, ho fatto attenzione a quanto succedeva*».

Qualche giorno dopo, una nuova sorpresa. «*Andavo a letto quando mi sono accorto che qualcuno c'era stato poco prima di me. Ho chiesto spiegazioni ancora una volta e ancora una volta mi è stato risposto che non c'era di che preoccuparsi. Sono andato alla polizia, ho esposto la mia situazione. Intanto in pensione niente cambiava: tornavo e trovavo il letto sfatto. Avevo il sospetto che nella stanza durante la mia assenza fossero ospitate prostitute*».

A Pasqua Giuseppe Novellino va in Germania per trascorrere le feste. Al ritorno trova la porta della pensione chiusa. Bussa, nessuno gli apre. Il giorno dopo, riesce a entrare nella sua camera e trova il letto smontato. «*Ho incontrato il padrone che mi ha detto: "Te ne devi andare, non mi piace il tuo modo di presentarti alla polizia per denunciare i fatti altrui". Io ho rifiutato, ho detto che, pagando, avevo diritto di abitare dove volevo*». C'è stata una lite.

Deciso a non cedere, Giuseppe Novellino ha continuato a recarsi ogni sera nella pensione di via Principe Tommaso e ha affrontato continue discussioni. Nonostante, ieri è andato a comprare un'acquetta a Porta Palazzo. Poco dopo l'una, entrato nella sua camera, ha trovato ancora una volta il letto smontato. E' sceso, ha impugnato l'accetta e ha affrontato il padrone. La lite ben presto è degenerata.

Dopo le minacce, Giuseppe Novellino si è scagliato contro l'avversario colpendolo quattro volte. Alle urla, è accorsa gente. Qualcuno ha chiamato i carabinieri. E' intervenuto il tenente Arpaia. Rino Barghi è stato accompagnato in ospedale, Giuseppe Novellino in carcere.

«*Ho sempre lavorato* — si difende piangendo — *cerco tutti i modi per guadagnare onestamente. Non so che cosa mi sia successo, non ho capito più nulla*».

Giuseppe Novellino, arrestato - Il ferito, Rino Barghi

Sorpreso con armi nell'auto dice: «Faccio il tiro a segno»

Un impiegato torinese è stato condannato dal pretore di Susa dott. Jacovacci: nell'auto aveva 3 rivoltelle, 200 cartucce, un'ascia e manette. E' Carlo Majero, 38 anni, via Filadelfia. Di fronte al pretore, il Majero ha affermato di essere un appassionato del tiro a segno. Sentito in testimonianza, è stato condannato a 15 giorni di arresto e 20 mila lire di ammenda.

Oggi al mercato

Frutta e verdura. Prezzi rilevati in negozi e mercati rionali della zona del corso Belgioioso (fra parentesi i prezzi ai Mercati generali): asparagi 900-1500 (650-750), bieta da costa 150-250 (60-70), cavoli 200-250 (70-120), cicorie catalogna 130-160 (80), costine 250-300 (80-120), finocchi 150-300 (60), lattuga cappuccio 400-500 (120), patate bintjie estere 80-90 (50), piselli 500-700 (—), pomodori Sicilia 600-900 (420), mele: golden 230-300 (130-140), stark 220-300 (160), renette 250-300 (175), pere 150-200 (80-90).

Pesce. Prezzi in piazza della Repubblica: acciughe 600, calamari 800, cefali 700-1000; gamberi 2500, piombo 1800, [illegible] 1400, polipi 800-1200, sarde 500, seppie 800, sgombri 800, scorfani 2200, triglie 2000, trote 1200, tinche 1000, anguille 1000-1200.

Carni. Prezzi in corso Orbassano - via S. Marino - via Gorizia: vitellone: primo taglio 2000-3500, noce 3000-3500, vena 2800, noccia di spalla 2800, punta di petto 1400, scaramella 1000-1100.

Novaretto: incendio danneggia una casa

Un incendio ha minacciato le abitazioni di un casaleggiato a Novaretto, in valle di Susa. Da un ripostiglio pieno di legname di Bruno Perotti, 35 anni, sono divampate le fiamme che, salite al piano superiore, hanno distrutto alcune stanze e il tetto del casaleggiato. I danni superano gli 8 milioni.

All'esame del pretore di Chieri un quesito che ha sollevato polemiche

E' reato ritrasmettere la tv svizzera se la Francia ha ripetitori in Italia?

L'ente televisivo francese ha installato i suoi impianti in Val d'Aosta - Il processo ad un commerciante per l'installazione di un «diffusore» - Chiesta una perizia tecnica ad un docente del Politecnico

Il pretore di Chieri, dott. Maddalino, ha rinviato il processo contro Vittorio Raviola, il commerciante torinese accusato di aver abusivamente «ospitato sul cavalcavia un impianto radiotelefonico in parte del Piemonte per l'irradiazione dei programmi televisivi trasmessi in Svizzera», per permettere le perizie sulle apparecchiature sequestrate richieste dalla difesa. Due sono le domande a cui deve rispondere il prof. Vincenzo Tiro, incaricato di telecomunicazioni al Politecnico: se l'apparecchiatura può essere considerata un impianto radioelettrico e se danneggia le trasmissioni nazionali.

La sentenza è attesa con vivo interesse, perchè destinata a regolamentare definitivamente una materia controversa. In altre parole, se il «ponte radio» (così si chiama l'apparecchiatura che capta, amplifica e ritrasmette un'onda radio) è da considerarsi alla stregua di un trasmettitore Rai, l'imputato sarà condannato e dovranno essere smantellati tutti i ponti radio non collocati dalla Rai medesima. Sarà quindi interessante vedere che cosa capiterà in Lombardia dove su 100 televisori, 90 ricevono la tv svizzera.

Nel secondo caso, se il «ponte radio» deve essere considerato un semplice amplificatore, il Raviola sarà assolto ed a Torino ed in tutto il Piemonte sarà possibile ricevere un programma televisivo in più, anche a colori. Il processo ha già subito un rinvio. L'imputato ha detto: «*Non mi sento colpevole, perchè non ho trasmesso un programma televisivo nuovo, ma mi sono limitato ad amplificare un segnale radio che arrivava troppo debole. Da Chivasso a Venezia si riceve benissimo la televisione svizzera. Torino, per cause geografiche, è in zona d'ombra*». Con due ripetitori, uno a Moncalvo e l'altro sulla collina torinese, il Raviola è riuscito a far rimbalzare l'onda nella zona d'ombra.

«*L'impianto mi è costato due milioni* — prosegue il commerciante — *in Italia ve ne sono altri 10 mila, tutti tollerati. Alcuni ripetono i segnali di stazioni straniere (Svizzera e Jugoslavia), altri rafforzano lo stesso segnale della Rai per quelle zone d'ombra. Tali impianti furono utili all'Ente radio-televisivo, perchè riuscì ad eliminare lamentele anche nelle zone non servite da ripetitori ufficiali. Attualmente costituisce un esempio*».

C'è ancora una circostanza che il Raviola tiene a chiarire. La Rft (Radiotelevisione francese) ha installato un trasmettitore a Courmayeur, in Val d'Aosta. Si dice che la Rai abbia chiuso un occhio per accontentare gli abitanti della Valle, che avevano intimidenza sollecitato un programma in lingua francese. «*Non capisco perchè mi si debba accusare di aver violato il monopolio con i miei due ripetitori, quando esiste addirittura un ripetitore ufficiale installato dalla televisione francese*», ha concluso il commerciante.

Il pretore ha concesso 60 giorni per depositare le perizie. L'imputato è difeso dall'avv. Dal Fiume, assistito dal perito di parte prof. Vincenzo Parenti.

Vittorio Raviola durante il processo di stamane a Chieri

echi di cronaca

Sist programmatori IBM su elaboratori 360
Ultima settimana iscrizioni al nuovo Corso serale. Sist, via Po 2 - telefono 547.573.

centro Revlon
Sono aperte le iscrizioni ai corsi di bellezza del viso, manicure, pedicure. Via S. Teresa 19, tel. 542.369.

Divisetta porte pieghevoli via Bagetti 26, t. 761.471
divisa moderna: Divisetta. Allanzione: che sia «Divisetta».

TV da riparare? 760.111 pronto intervento 596.879
In 20 minuti i migliori tecnici saranno a casa vostra. Cr. 8-32.

Pianino pianoforti, via Po 6
tutte le marche. Occasioni, noleggi rateonabili, estrazioni, accordature, restauri, perizie. Acquisti vendi. Telefonare 835.337.

tappezzerie in carta applicatela da voi senza spesa!
è un nuovo modo per rendere magnifica la vostra casa, senza spesa per l'applicazione e comprando direttamente dalla Fabbrica. Con quanto spendereste per far tappezzare una stanza troppo grande da soli l'intero alloggio. La nostra istruzioni, semplici e precise, sono pratiche ed efficaci; le carte tappezzerie, italiane e straniere, sono bellissime e varie. Direttamente dalla Fabbrica: via Madama Cristina 125.

l'assicurazione oggi
è necessaria o possiamo esserci utili. F.lli Selvaggio E. e F. Agenti Milano Assicurazioni, via Guastalla 4 (piazza Lagrange), tel. 545.036 - 511.124 (noleggio autovetture gratuito).

idraulico elettricista falegname - piccoli lavori
Prontocasa telefono 533.302.

RISTORANTE CUCCO c.so Casale 69 Tel. 450.416

IL PRANZO a L. 2.500
dall'antipasto assortitissimo al dolce, vini compresi.

donati dal mondo

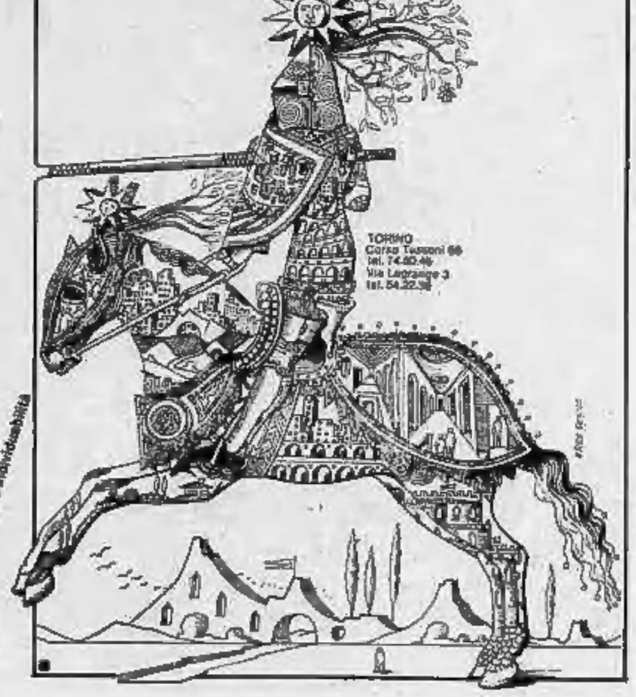

alla conquista della propria indipendenza

TORINO
Corso Tassoni 66
tel. 74.80.46
Via Lagrange 3
tel. 54.22.36

i lettori ci scrivono

Per l'Istituto non sono case "troppo popolari,,

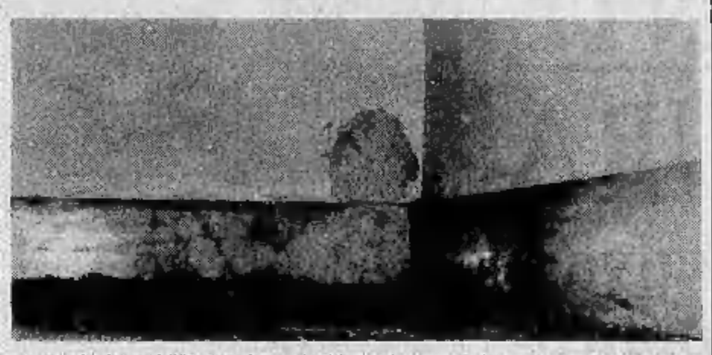

« Leggo su "Stampa Sera" di giovedì 6 aprile (Le case "troppo popolari") la protesta degli inquilini "Gescal" del quartiere di via Quarello (Mirafiori Sud), a proposito degli alloggi mai ridotti o incompleti che sarebbero stati loro consegnati.

« Vorrei, intanto, ricordare che non si tratta, nella fattispecie, di alloggi di tipo troppo "corrente", ma di moderni e funzionali appartamenti di almeno 4 camere e servizi, muniti dei normali "comforts", consegnati all'assegnatario debitamente rifiniti e tutti tappezzati ed ancora, nel caso dell'alloggio di tipo grande, forniti anche dei doppi servizi.

«Pur convenendo comunque sulla veridicità di alcune lagnanze, il tono delle dichiarazioni degli interessati mi pare un po' troppo catastrofico, specie se si tiene presente il motivo principale che ha condizionato, a suo tempo, tali consegne e cioè la necessità di immettere negli alloggi, con una certa urgenza, i regolari assegnatari, per timori di occupazioni abusive da parte di nuclei familiari di senza-tetto.

« Proprio per questo motivo, ed anche in considerazione del fatto che la direzione dei lavori non aveva allora ovviamente potuto eseguire il controllo finale, ogni assegnatario ricevette dall'Istituto, al momento dell'ingresso, un questionario da ritornare all'ente con elencate le deficienze e le manchevolezze riscontrate. L'insieme degli elenchi, pervenuto all'ente alla fine del febbraio scorso e riguardante lo stato di 200 alloggi, fu trasmesso nel successivo mese di marzo all'impresa esecutrice dei lavori, con l'ordine di provvedere alle riparazioni occorrenti entro il termine di 40 giorni, trascorso il quale l'Istituto faceva riserva di intervenire direttamente, per quanto non ancora eseguito, in danno dell'impresa stessa.

«Non mi pare quindi che l'Istituto possa essere accusato di trascuratezza nella tutela dei diritti degli assegnatari di Via Quarello, anche perché quasi tutti i lavori di ripristino sono già in corso e perché non si può certo addebitare all'ente il fatto che le avverse condizioni atmosferiche, che hanno caratterizzato i mesi di febbraio e marzo scorsi, abbiano impedito in più sollecito inizio delle opere occorrenti.

« In ogni caso, per l'inconveniente delle infiltrazioni d'acqua e d'aria dall'esterno — senz'altro il fenomeno più notevole tra tutte le deficienze segnalate — si sta in questi giorni provvedendo alle necessarie sigillature, iniziando anche qui dove che, a causa delle piogge dei mesi passati, si è dovuto necessariamente rimandare a questo periodo sia la ripresa dei paviglioni esterno previsto per l'esecuzione dei lavori, sia l'applicazione dei mastici di sigillatura.

« Per quanto riguarda poi l'allagamento delle cantine, esse si è verificato in un unico fabbricato, ed a causa di una infiltrazione d'acqua dalla fognatura a servizio delle scale, opera non eseguita dall'Istituto, ma alla quale, comunque, l'impresa interessata ha posto rimedio. L'Istituto si sta anche interessando per sopperire alla mancanza di luce agli ingressi delle case e per il miglioramento della sicurezza dei portoncini degli alloggi e sono state di conseguenza avanzate proposte di variante a quanto progettato ed eseguito, per potere ovviare agli inconvenienti denunciati.

« In merito al funzionamento di alcuni ascensori, esso si rivela difettoso più che altro per l'insufficiente potata della cabine, per cui le porte, a chiusura automatizzata, vanno sovente incontro ad un bloccaggio dovuto appunto alla presenza di detriti. Circa la spesa mensile di lire 15.000 per servizi, la cosa interessa gli alloggi da 7 vani legali (5 stanze più doppi servizi) e comprende: i consumi per il riscaldamento (calcolato nei 12 mesi), per l'acqua, per la luce e spazi esterni, per l'energia dell'autoclave e dell'ascensore, nonché le quote riguardanti la manutenzione ordinaria e straordinaria e l'accantonamento per il rifacimento degli impianti.

« Non mi pare, quindi, specialmente tenuta presente la capienza degli alloggi interessati, che la spesa possa considerarsi esagerata e non giustificata. Vorrei comunque assicurare gli assegnatari che, logicamente nel tempo, ma comunque in un lasso ragionevolmente breve, tutti gli inconvenienti riscontrati e segnalati saranno rimossi. Oltre alla buona volontà dell'ente occorre però anche la più piena collaborazione da parte degli interessati; solo in questo modo, credo, è possibile far sì che gli stabili di via Quarello possano pienamente rispondere ai desideri e alle giuste esigenze dei loro assegnatari. Grato per l'ospitalità, porgo i migliori saluti ».

avv. Mario Dezani
presidente Ist. case popolari

La settimana in Borsa

Il movimento al rialzo si rinforza

Settimana di forti rialzi in Borsa: l'indice è salito nelle quattro sedute del 5% da 32,48 a 33,65. Il movimento ascensionale ha preso via via proporzioni sempre più vaste. Martedì infatti l'aumento quotidiano dell'indice è stato modesto, pari allo 0,3%; per poi passare all'1% di mercoledì, all'1,7% di giovedì e al 3,56% di ieri. All'inizio, l'interesse dei compratori si è rivolto verso alcuni isolati valori, fra i quali la Centrale che ha recentemente acquisito il 60% di un importante istituto di credito privato, la Banca Cattolica del Veneto, e per le Ceramiche, in seguito all'annunciato aumento del dividendo.

Poi si è avuta una generale rivalutazione, e si sono mossi tutti i valori più importanti, a partire dalla Fiat, che dovrebbe presentare, secondo voci, buoni risultati di bilancio. Furti progressi hanno poi registrato anche le Viscosa e le Montedison.

Tra gli elementi esterni, hanno influito positivamente le dichiarazioni del ministro Colombo, sulla disparità di trattamento fiscale delle azioni in Italia in confronto agli altri Paesi del Mec.

La notizia della diminuzione del tasso di sconto dal 4,50 al 4% si è diffusa solo nel pomeriggio di ieri, troppo tardi per influire sulle quotazioni. Tra i titoli in maggiore evidenza, oltre a quelli citati, Olivetti, Italcider, Gim, Mediobanca, Rinascente e i mercuriferi. Deboli per contro le Trafilerie, in seguito all'annuncio che la società non corrisponderà il dividendo. L'attività è andata aumentando progressivamente: ieri sono stati trattati a Milano oltre 5 milioni di titoli, mentre negli ultimi tempi non si è mai andati molto più in là del milione di unità.

r. c.

ANDY CAPP

il fumetto di Reg Smythe

(Copyright « News Blitz »)

SALLY BANANAS

«Strip» di Charles Barsotti

(Copyright « Marka »)

animal crackers

il mondo di Rog Bollen

(Copyright « Marka »)

RISOLVIAMO il cruciverba

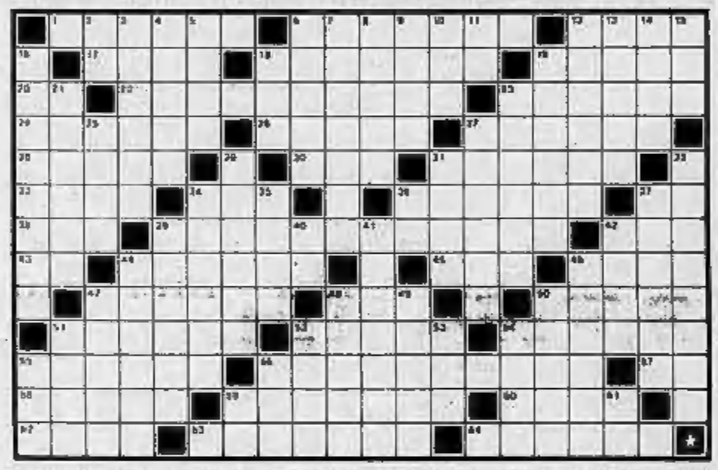

ORIZZONTALI: 1. La città con la Ghirlandina; 6. Mostrare... la patente; 12. Provincia lombarda; 17. Il battesimo della nave; 18. Un gioco di enigmistica; 19. Città del Belgio; 20. Numero in breve; 22. Vino interrotta... riattaccando; 23. Recipiente in cantina; 24. Uno e il cubo; 26. Fiume indiano; 27. I figli di Urano e di Gea; 28. Pianta [illegible] con foglie carnose; 30. Sta per essere sostituita dall'Iva; 31. L'opera di Dio; 33. Nome dell'attore Ventura; 34. E' causa di risentimento... 36. Aridi, senza vegetazione; 37. Terza nota; 38. Era la dea della discordia; 39. Una capitale di fronte a Brazzaville; 42. Precede... Hur; 43. Cuore di [illegible]; 44. Specie di quercia; 45. Arta pannuto; 46. Franco [illegible]; 47. Pulita, limpida; 48. Nome delle Negri; 50. Contadino [illegible]; 51. Giulietta del cinema; 52. Sanno scrivere in versi; 54. Precede il dì di festa; 55. Evanescenza... in radioteonica; 56. Una categoria di statali; 57. In mezzo alla gola; 58. Può avere due o più pelo; 59. Fra le ruote sono... intoppi; 60. Striscia increspata di trina; 62. Da solo valemolle; 63. Finemente dipinto su pergamena; 64. Per le [illegible] to su navicà.

VERTICALI: 2. Iniziali [illegible] Vanoni; 3. Terzo caso della declinazione latina; 4. E' grato alla « buonanima »; 5. Si paga all'armatore; 6. Cinque sommi magistrati spartani; 7. Ha per capitale Dakar; 8. Detto anche procavia; 9. Lettera dell'alfabeto greco; 10. Nome della Mirandè; 11. Centro di Parigi; 12. Misure dell'orefice; 13. Ragazzetto assonnato; 14. Quadrupedi testardi; 15. Vallocl se liete; 16. A volte russa a tavole...; 18. Calorosa manifestazione; 19. Grande lastività invernale; 21. Atto notarile; 23. Centro lanlero; 25. L'Abbe che lanciò il [illegible] cha; 27. Caratteristiche abitazioni di Alberobello; 29. L'arma di Davide; 31. L'ultimo nato nel nido; 32. Doppio... cannocchiale; 34. Stretto fra Alasca e Siberia; 35. Riferisce al nemico; 36. Consonanti del bivio; 37. Ve riconosciuto e premiato; 39. Provincia del Lazio; 40. Vocali in coda; 41. Denis, filosofo e letterato francese; 42. Faccenda fastidiosa; 44. Il corpo umano; 46. Donna non ancora sposata; 47. E' opposto allo Zenit; 48. Nasce dal cuore; 49. Privo di accento; 50. Fu pugnalato nel bagno; 51. Come canta lo stonato; 52. Li valuta la bilancia; 53. Avverbio di luogo; 54. La circolare più veloce...; 55. Copricapo dei bersaglieri; 56. Ammiratore... al cinema; 59. Letto in cabina; 61. Iniziali di Nazzari.

TROVERETE LUNEDI' LA SOLUZIONE

bridge

Dichiarazione (Est Ovest in seconda). Sud: 1 S.A.; Ovest: passo; Nord: 2 fiori; Est: passo; Sud: 2 S.A.; Ovest: passo; Nord: 3 S.A.

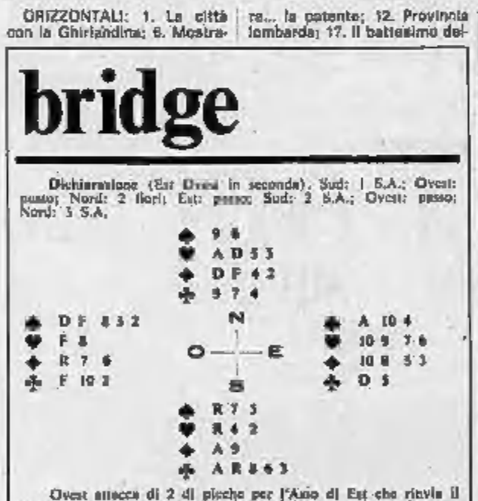

Ovest attacca di 2 di picche per l'Asso di Est che rivela il 10 di picche. Il giocante sta basso, Ovest prende di Fante e continua con la Dama; Sud fa la presa col Re scartando dal morto, scarta una piccola quadri mentre Est risponde. A questo punto il giocante conta le prese: quattro a cuori se il seme è diviso 3 e 3, una a picche, una a quadri e due a fiori per un totale di 8. Per mantenere il contratto manca una « levée » che potrebbe « salire fuori » dal sorpasso al Re di quadri o dall'affrancamento del seme di fiori. Considerando però che il sorpasso a quadri non è sufficiente se il colore di cuori è mal diviso, Sud scarta la linea dell'affrancamento delle fiori e gioca Asso di fiori, Re di fiori e fiori sperando che la terza fiori sia in mano all'avversario privo di picche, oppure che le due picche siano divise fra gli avversari (in tal caso la difesa realizzerebbe soltanto una presa a fiori e tre a picche). Ma al terzo giro di fiori va in presa Ovest che incassa le vincenti a picche e batte il contratto di una presa.

La scelta del piano di gioco da parte di Sud è stata corretta, non altrettanto l'esecuzione. Dall'attacco si poteva dedurre che era Ovest ad avere il controllo del seme di picche: era quindi lui l'avversario « pericoloso ». Sud doveva perciò giocare in questo modo: cuori per la Dama del morto e piccola fiori per il Re di mano, poi ancora cuori per l'Asso del morto e piccola fiori verso la mano. Sulla Dama di Est, Sud può stare tranquillamente basso perché Est non ha più picche. Se invece l'avversario « non pericoloso » avesse risposto con una piccola fiori al secondo giro nel seme il giocante avrebbe preso di Asso e rifiutato fiori sperando che anche la terza fiori fosse in mano a Est.

Dopo alcuni mesi di scuola i principianti iscritti al corso della signora Molle hanno conosciuto l'emozione del primo minicorneo. Citiamo i vincitori: Nora Re e Maria Re in Nord-Sud e Picco-Pescucci in Est-Ovest. Più bravi o più fortunati? La risposta alle prossime gare.

(A cura di **Piero GASCO** e **Rodolfo PEDRINI**)

Soluzione del cruciverba di ieri

	I	P	P	I	C	A		C	A	H	I	N	O	
M		I	O	S	A		L	A	B	A	R	O		
A	V	A	R	O		S	E	T	O	L	E		O	P
C	E	N	T		R	E	G	I	M	E		S	C	A
I	R	E	O	S		G	A	L	A		I		A	R
N	O	T	A		N	A	T	I	S	O	N	E		
I	N	I	Z	I	O		O	N	O	R	A	R	I	O
N	A		Z	E	B	U		A		I	P	C	O	
O		S	U	S	I	N	A		S	E	C	O	L	O
	S	I	R	O	L	O		C	A	N	A	L	E	
C	I	A	R	L	E		B	R	U	T	T	E		
I	G	L	O	O		A	Z	A	L	E	A		O	S

P	P	A		C	A	M	I	N	O		S	C	A	P
I	O	S	A		L	A	B	A	R	O		S	T	O
V	A	R	O		S	E	T	O	L	E		O	P	O
E	N	T		R	E	G	I	M	E		S	C	A	R
R	E	O	S		G	A	L	A		I		A	R	T
O	T	A		N	A	T	I	S	O	N	E		S	E
I	Z	I	O		O	N	O	R	A	R	I	O		D
Z	E	B	U		A		I	P	C	O		C	O	N
S	U	S	I	N	A		S	E	C	O	L	O		M
I	R	O	L	O		C	A	N	A	L	E		V	I
I	A	R	L	E		B	R	U	T	T	E		D	O
L	O	O		A	Z	A	L	E	A		O	S	S	I

IL GIOCO DEGLI scacchi

Soluzione dello studio di ieri: 1. c6!, d x c6 2. a6, Af3 3. Cg5, Ad5 4. Ce6, c5 5. Cd7+, Rd7 6. C x d5, Rc6 7. Cb6+, Rb6 8. Cd7+, Ra7 9. C x c5 e vince.

Il problema

J. Andersen
(1° pr. Tornco danese 1941)
Il Bianco matta in 2 mosse

I FINALI

La seguente posizione è tratta dalla partita Korcnoy-Browne (Zagabria 1970). Il Bianco con la sua prima mossa schiaccia tutte le possibilità di vincere un finale favorevole: 1. c7? Cd7 2. Rc1,h1=D 3. A x h1, Ce3+ 4. Rb8,Ac5+! 5. R x c5, C x f1 6. Rb6, Ce3! 7. Ad5, Rd7 8. Ac6+,Re8 Patta (se 8. Ae5,Af1! 9. T x e7,h1=D 9. A x d7+,R x e7 10. Ac6+,Rd8!).

La continuazione esatta era invece 58. Th7! con il seguito 58. ...,Cd3 59. Ae4,Ce2 60. Ag2,Ae5 61. Th5,Af4 62. Th4+,Re7 63. Th7+,Re8 64. c7!h1=D (se 64. ...,A x c7 65. Rc6,Ae5 66. Te7!! 65. A x h1,A x c7 66. Rc6,Ae5 67. Tf7!,con la doppia minaccia Tf8+ e T x f2.

EST-INDIANA, VARIANTE DEL FIANCHETTO (1. d4,Cf6 2. c4,g6 3. Cf3,Ag7 4. g3,0-0 5. Ag2,d6 6. 0-0).

Un'importante innovazione teorica si vlene dalla partita Hübner-Minic, Palma di Maiorca 1970: 6. ...,Cbd7 7. Cc3,e5 8. De2,e x d4 9. C x d4,Cb6 10. Td1! (la mossa migliore, giocata per la prima volta nella partita Janoscvic-Minic, Opatija 1968). C x d4 11. Ce3!,a6 12. D x d4!13. C x c7,D x c7 13. b3,Cd7!,a x b5 15. C x b5. Adesso invece di 13. ...,Ce8! giocata da Tal contro Lehmann, Palma di Maiorca 1966, Minic ha continuato con 13. ...,Ad7! 14. Ag5,h6!14. A x b7,Tb8 15. Ac6,d5!) 15. Af4,g5! 16. Ae3,Cg6 17. Ad4,Ce5 18. A x e5!,dxe5 19. A x b7,Tb8 20. Ac6,A x c6 21. D x c6,Tb8 22. Dc6,Db8 23. a4, il Nero si è assicurato un finale buono.

Nella variante derivante da d...Cc6 interessante è la partita Ivkov-Ujtumen: 7.Cc3, e5 8. d5, Ce7 9. c5 (mossa giocata da Korcnoy con buone possibilità). Ce8 10. c x d5, C x d5 (c x d5 11. Db3, b6 12. Td1, Ad7 13. Ad2, con posizione superiore per il Bianco, Botl-Stupel, Avana 1968) 11. a4, c6 12. d x c6, C x c6 13. Ag5, f6 14. Ae3, Ce6 15. Ac5, D x d1 16. b3, Td8 17. T x d8+, C x d8 18. Af1, Cd5 19. Cb5: il Bianco ha ottenuto un gioco ottimo.

Ferruccio Pezzuto

Quaglino Incontri
Piazza San Carlo 177
DE PAOLIS
Inaugurazione ore 18

GALLERIA LP 220
V. C. Alberto 32, t. 518.067
OPALKA
Giovedì 13 aprile
JOSEPH BEUYS

DAVICO
Mostra personale
di
FABRIZIO CLERICI
Galleria Subalpina, t. 519.152
Festiva 10-13

gallerie e musei

ASSOCIAZIONE PIEMONTESE GALLERIE D'ARTE MODERNA

ACCADEMIA: saponi filmbar.
APPRODO: esposti Italian Pacheco.
ARTE CENTRO QUAGLINO (piazza S. Carlo 177, telef. 51).10).512.452) alla Galleria Incontri De Paolis alla Subalpina: A. Manfredi.
BERMAN (via Accivescovado 9/1B - tel. 537,430): Mostra postuma di Giovanni Garrone.
GALATEA: dipinti e disegni di Arshile Gorky.
GALATEA: opere di Antonio Lopez-Garcia.
GALLERIA DAVICO (Gall, Subalpina 50): personale di Fabrizio Clerici.
GALLERIA FOGLIATO (via Stazzani 9): 900 piemontese.
GISSI (piazza Solferino 2, tel. 534.473): Philip Martin personale. Or.: 10-13; 16-20.
HILTON (Ateneale 27): esposti l'Ital.
IL FAUNO: Alfredo Duchamp.
LA BUSSOLA (via Po 9): mostra personale di Jean Arnaudies. Orario: 10-13; 16-20. Fest. 11-13.
LA FABBRICA (corso Moncalieri 47): Moirè di Bruno Martinazzi.
LA TAVOLOZZA (c. De Gasperi 33, t. 387.110): personale di Pedracchi.
LE IMMAGINI (via Della Rocca 3, t. 885.795): esposti Henri Cueco.
LP 220: Opalka.
MARTANO: Piero Rambaudi.
TORRE (Acc. Alb. 3 bis, tel. 877.037): opere giovanili di 16 autori contemp.
VIOTTI (c. Vlotti 8/c): personale Gianpietro Chierici Soddu.

GALLERIA D'ARTE MODERNA: dalle 9 alle 20.
BIBLIOTECHE CIVICHE: dalle 9 alle 13.15; dalle 15 alle 20 (sabato le 9-13).
MUSEO NAZIONALE DEL CINEMA (Palazzo Chiablese) alle 18.30 e 21.15 « Le voci », « Pall. Safo » (A prova d'orecchi, di S. Lucas, con H. Fonda, W. Matthau (St. Uniti, 1963, min. (10).

il rebus

(copyright « News Blitz »)

FRASE (8-9)

Soluzione:
AF, F ama - (ha UF - F agli) = AFFAMATI NAUFRAGHI

il GIOCO DEGLI scacchi

Il GIOCO DEGLI scacchi

Soluzione dello studio di ieri: 1. c6!, d x c6 2. a6, Af3 3. Cg5, Ad5 4. Ce6, c5 5. Cd7+, Rd7 6. C x d5, Rc6 7. Cb6+, Rb6 8. Cd7+, Ra7 9. C x c5 e vince.

Il problema

J. Andersen
(1° pr. Tornco danese 1941)
Il Bianco matta in 2 mosse

I FINALI

La seguente posizione è tratta dalla partita Korcnoy-Browne (Zagabria 1970). Il Bianco con la sua prima mossa schiaccia tutte le possibilità di vincere un finale favorevole: 1. c7? Cd7 2. Rc1,h1=D 3. A x h1, Ce3+ 4. Rb8,Ac5+! 5. R x c5, C x f1 6. Rb6, Ce3! 7. Ad5, Rd7 8. Ac6+,Re8 Patta (se 8. Ae5,Af1! 9. T x e7,h1=D 9. A x d7+,R x e7 10. Ac6+,Rd8!).

La continuazione esatta era invece 58. Th7! con il seguito 58. ...,Cd3 59. Ae4,Ce2 60. Ag2,Ae5 61. Th5,Af4 62. Th4+,Re7 63. Th7+,Re8 64. c7!h1=D (se 64. ...,A x c7 65. Rc6,Ae5 66. Te7!! 65. A x h1,A x c7 66. Rc6,Ae5 67. Tf7!,con la doppia minaccia Tf8+ e T x f2.

EST-INDIANA, VARIANTE DEL FIANCHETTO (1. d4,Cf6 2. c4,g6 3. Cf3,Ag7 4. g3,0-0 5. Ag2,d6 6. 0-0).

Un'importante innovazione teorica si vlene dalla partita Hübner-Minic, Palma di Maiorca 1970: 6. ...,Cbd7 7. Cc3,e5 8. De2,e x d4 9. C x d4,Cb6 10. Td1! (la mossa migliore, giocata per la prima volta nella partita Janoscvic-Minic, Opatija 1968). C x d4 11. Ce3!,a6 12. D x d4!13. C x c7,D x c7 13. b3,Cd7!,a x b5 15. C x b5. Adesso invece di 13. ...,Ce8! giocata da Tal contro Lehmann, Palma di Maiorca 1966, Minic ha continuato con 13. ...,Ad7! 14. Ag5,h6!14. A x b7,Tb8 15. Ac6,d5!) 15. Af4,g5! 16. Ae3,Cg6 17. Ad4,Ce5 18. A x e5!,dxe5 19. A x b7,Tb8 20. Ac6,A x c6 21. D x c6,Tb8 22. Dc6,Db8 23. a4, il Nero si è assicurato un finale buono.

Nella variante derivante da d...Cc6 interessante è la partita Ivkov-Ujtumen: 7.Cc3, e5 8. d5, Ce7 9. c5 (mossa giocata da Korcnoy con buone possibilità). Ce8 10. c x d5, C x d5 (c x d5 11. Db3, b6 12. Td1, Ad7 13. Ad2, con posizione superiore per il Bianco, Botl-Stupel, Avana 1968) 11. a4, c6 12. d x c6, C x c6 13. Ag5, f6 14. Ae3, Ce6 15. Ac5, D x d1 16. b3, Td8 17. T x d8+, C x d8 18. Af1, Cd5 19. Cb5: il Bianco ha ottenuto un gioco ottimo.

Ferruccio Pezzuto

Quaglino Incontri
Piazza San Carlo 177
DE PAOLIS
Inaugurazione ore 18

GALLERIA LP 220
V. C. Alberto 32, t. 518.067
OPALKA
Giovedì 13 aprile
JOSEPH BEUYS

DAVICO
Mostra personale
di
FABRIZIO CLERICI
Galleria Subalpina, t. 519.152
Festiva 10-13

gallerie e musei

ASSOCIAZIONE PIEMONTESE GALLERIE D'ARTE MODERNA

ACCADEMIA: saponi filmbar.
APPRODO: esposti Italian Pacheco.
ARTE CENTRO QUAGLINO (piazza S. Carlo 177, telef. 51).10).512.452) alla Galleria Incontri De Paolis alla Subalpina: A. Manfredi.
BERMAN (via Accivescovado 9/1B - tel. 537,430): Mostra postuma di Giovanni Garrone.
GALATEA: dipinti e disegni di Arshile Gorky.
GALATEA: opere di Antonio Lopez-Garcia.
GALLERIA DAVICO (Gall, Subalpina 50): personale di Fabrizio Clerici.
GALLERIA FOGLIATO (via Stazzani 9): 900 piemontese.
GISSI (piazza Solferino 2, tel. 534.473): Philip Martin personale. Or.: 10-13; 16-20.
HILTON (Ateneale 27): esposti l'Ital.
IL FAUNO: Alfredo Duchamp.
LA BUSSOLA (via Po 9): mostra personale di Jean Arnaudies. Orario: 10-13; 16-20. Fest. 11-13.
LA FABBRICA (corso Moncalieri 47): Moirè di Bruno Martinazzi.
LA TAVOLOZZA (c. De Gasperi 33, t. 387.110): personale di Pedracchi.
LE IMMAGINI (via Della Rocca 3, t. 885.795): esposti Henri Cueco.
LP 220: Opalka.
MARTANO: Piero Rambaudi.
TORRE (Acc. Alb. 3 bis, tel. 877.037): opere giovanili di 16 autori contemp.
VIOTTI (c. Vlotti 8/c): personale Gianpietro Chierici Soddu.

GALLERIA D'ARTE MODERNA: dalle 9 alle 20.
BIBLIOTECHE CIVICHE: dalle 9 alle 13.15; dalle 15 alle 20 (sabato le 9-13).
MUSEO NAZIONALE DEL CINEMA (Palazzo Chiablese) alle 18.30 e 21.15 « Le voci », « Pall. Safo » (A prova d'orecchi, di S. Lucas, con H. Fonda, W. Matthau (St. Uniti, 1963, min. (10).

il rebus

(copyright « News Blitz »)

FRASE (8-9)

Soluzione:
AF, F ama - (ha UF - F agli) = AFFAMATI NAUFRAGHI

LA MASCHERA DI FERRO

L'infallibile 007 in una nuova avventura (« News Blitz »)

IL BISCAZZIERE

Jeff Hawke viene improvvisamente catapultato nel mondo allucinante e assurdo creato dal « biscazziere » (News Blitz)

DICK TRACY

E IL FALSO SCIENZIATO

Il nostro formidabile poliziotto è alle prese con un falso scienziato, che sfrutta il lavoro di due scimpanzé

(Copyright « Chicago Tribune » e « Stampa Sera »)

(24 - Continua)

SAVIGLIANO

Il giusto equilibrio fra industria e agricoltura raggiunto da una città che ha risolto quasi tutti i suoi problemi

PROSPERA E ACCOGLIENTE IN MEZZO ALLA PIANURA

Un aspetto della tranquilla piazza Cavour, sede del mercato avicolo

L'occupazione salvata dall'edilizia pubblica

Savigliano prepara giorni di festa. Domani nella piazza commerciale s'inaugura la « Fiera di Pasqua » che rimarrà aperta sino a martedì. La vasta spianata, i portici che la circondano sono addobbati di bandiere e festoni, mentre gli stand dell'esposizione, quasi esclusivamente agricola, sono ormai tutti pronti. E' un'occasione cui i saviglianesi desiderano non mancare, sia per l'importanza economica della manifestazione, sia per tradizione. Questa cittadina, posta quasi al centro della pianura della Provincia Granda, con le sue architetture miste (medioevale, rinascimentale, barocca, sette-ottocentesca e moderna) ma fuse senza stonature, ha infatti ancora il gusto delle cose tramandate di padre in figlio. Non deve però ingannare questo atteggiamento: Savigliano è un centro industrioso che non si è adagiato sulle conquiste del passato.

Con il passare del tempo, anche se all'agricoltura è rimasta una parte predominante nell'economia locale, l'industria si è fatta largo ed oggi, su una popolazione attiva di oltre 19.000 abitanti si possono contare, secondo i dati dell'ultimo censimento, 1357 agricoltori, contro 3112 addetti all'industria e all'artigianato, 1098 al commercio e 1275 unità impiegate in altre attività. Ed anche nei campi, la specializzazione e le meccanizzazioni hanno fatto passi da gigante. Grazie ai suoi oltre mille trattori, Savigliano ha la più alta densità di mezzi d'Italia, in rapporto al numero dei contadini. Trentamila capi di bestiame allevati nella zona, 20.000 maiali un numero considerevole di polli e di conigli, danno un'esatta misura dell'importanza di un lavoro svolto con passione e competenza. I campi sono ancora ricchi di grano, si esporta la frutta, particolarmente mele e pesche.

Il nuovo ospedale

A tutto ciò si aggiungono le industrie, a partire dall'importantissima «Ferroviaria Savigliano» per giungere alla Saint-Gobain, e a tutte le altre numerosissime, grandi e piccole. Questo spiega l'esistenza nella città di quattro banche (due locali, la Cassa di Risparmio e la Banca di Savigliano, cui si affiancano l'Istituto San Paolo e la Banca Popolare di Novara) che operano con soddisfazione sul mercato, e spiega l'assenza di questi gravi problemi che travagliano molte altre città di provincia. In simili condizioni la Giunta comunale può lavorare con tranquillità su un bilancio di previsione che si aggira sul miliardo e 300 milioni, in pareggio.

« Savigliano — dice il sindaco avv. *Enrico Graneris* — non ha grandi problemi da risolvere. Nonostante una congiuntura generale sfavorevole, ci siamo mantenuti su posizioni di un certo livello. Non esiste praticamente la disoccupazione. La situazione peggiore avrebbe potuto verificarsi nel settore dell'edilizia, noi siamo riusciti a salvarci grazie alle opere pubbliche, che hanno dato lavoro per tutti.

L'amministrazione comunale ha infatti dato il via da tempo ad alcune iniziative che hanno procurato il pieno impiego dell'edilizia. E' ormai quasi terminata la costruzione del nuovo ospedale SS. Annunziata per il quale è stata prevista una spesa di circa 1.400.000.000. Si tratta di un edificio modernissimo che sarà dotato delle migliori attrezzature, arrivando ad una capienza di 600 posti-letto. La realizzazione del nuovo complesso è in parte anche un riconoscimento dell'attività svolta dagli abili primari saviglianesi che hanno portato il numero delle degenze da 37.000 giornate del 1969 a 81.000 nel 1971.

« In maggio — continua il sindaco — sarà completata la costruzione della nuova piscina coperta da 25 metri, che la popolazione attende con ansia, mentre sono in fase di appalto e di realizzazione due nuove reti di fognature, l'ampliamento dell'acquedotto, l'asfaltatura di molte strade, il potenziamento dell'illuminazione notturna e la costruzione di posteggi pubblici per le macchine. Già appaltata è anche la Casa di riposo per gli anziani che avrà 250 posti letto e sono pronti i progetti della nuova scuola elementare e della nuova scuola media. Per quanto riguarda l'edilizia popolare il Consiglio comunale è ben deciso ad applicare le leggi 865 e 167 ».

Come si può notare, Savigliano è tutto un fermento di attività. E' il risultato degli sforzi di una popolazione che non ha timore dei sacrifici, guidata da un'amministrazione sagace e controllata. E' che le cose, contrariamente al solito, vadano per il giusto verso è dimostrato in tutte le sedute del Consiglio comunale, dove ogni proposta effettuata dalla maggioranza della democrazia cristiana (16 consiglieri) riceve quasi sempre 27 o 28 dei trenta voti disponibili.

Il patrimonio artistico raccolto in un museo

Nel convento francescano tutta la storia della città

Fra i cimeli, quelli storici di Santorre di Santarosa

Le origini di Savigliano si possono far risalire all'antico popolo dei Salluvii o dei Salii, dal quali il nome evidentemente deriva. Con le guerre condotte da Augusto contro i popoli delle Alpi, Savigliano divenne un « vicus » romano appartenente alla tribù Pollia.

Un chiaro indice dell'importanza della città è dato da una lapide dedicata ad un « Defensor » che si può ammirare ancor oggi nel convento dei francescani nel quale ha sede il museo civico e che comproverebbe l'alto grado sociale raggiunto dall'agglomerato urbano.

Nel periodo delle invasioni barbariche un rifugio sicuro per i cittadini era costituito dall'antichissimo Cenobio dei Benedettini, nelle vicinanze della Chiesa di San Pietro, sulla cui fondazione non esistono elementi sicuri; alcuni la attribuiscono a San Fausto, altri al re longobardo Ariperto II. Comunque, è possibile stabilire la data della fondazione di questa importante abbazia soltanto verso l'anno mille, quando Abellonio e Amalrada fecero alla stessa lascito delle loro sostanze.

Gli impianti della Ferroviaria

Nel 1349 la città si sottomette ai Savoia, ma permangono le lotte fra le fazioni interne, favorite dall'ostilità di Amedeo VI e il principe d'Acaia. Il 1° marzo del 1360 Savigliano viene occupata e quasi totalmente distrutta: i soldati di Amedeo infieriscono per un mese intero sugli abitanti.

Ma Savigliano era abitata da gente forte, che sembrava aver il gusto della costruzione; in breve, sfiorirono le industrie ed i commerci, veniva fondata la prima università e nel 1470 Cristoforo Beggiani dava alle stampe i suoi volumi nella prima tipografia fondata in Piemonte. Ma la guerra dei colossi, tra Carlo V e Francesco I, riusciva a coinvolgere anche Savigliano che nel 1557 era nuovamente assediata dai francesi e veniva distrutti i suoi sobborghi.

Una storia perennemente rinnovata di guerre e di distruzioni, alle quali seguiva l'immancabile ripresa economica e civile. Sotto Emanuele Filiberto ed il figlio Carlo Emanuele I la città tornò a fiorire. Carlo Emanuele morì proprio a Savigliano, nel palazzo Muratori-Cravetta, il 26 luglio 1638.

Santorre di Santarosa, l'ardente patriota risorgimentale nativo di Savigliano è ricordato in alcune sale dove sono conservati i cimeli della sua opera, gli appunti autografi di tante battaglie e speranze che non si avvareranno. Al suo fianco un altro illustre cittadino di Savigliano, l'astrologo Giovanni Virgilio Schiaparelli, con il generale Arimondi.

Tutto vi è conservato con gusto e squisito senso della misura, si può affermare che i ricordi e le pregevoli opere d'arte, da quelle pittoriche (tele di Delleani, Michetti, Casorati e Fontanesi) a quelle scultoree (Canonica, Gemito, Tarantino) hanno trovato una collocazione ed un clima che non possono che valorizzarle al massimo. Da notare anche la biblioteca civica, con i suoi preziosi codici ed incunaboli, ricca di ben trentaseimila volumi.

Servizi di
Beppe BRACCO
Cristiano CHIAVEGATO

Completamente restaurato

Riapre il Teatro Civico

« Una delicata miniatura del barocco piemontese » così è stato definito il teatro Milanollo di Savigliano. Una definizione che calza a pennello in quanto sulla sala aleggia la stessa aria raccolta e gentile che caratterizza il teatro torinese. Tramite un'opera paziente ed illuminata il teatro — che conobbe i suoi fasti maggiori verso la fine del 1'800 — sta per riaprire i battenti, al pubblico dopo l'opera di restauro.

Con una spesa di oltre 60 milioni — di cui 15 versati dalla locale Cassa di Risparmio — il teatro è stato così restituito alla popolazione dopo anni di abbandono.

Il teatro Civico, che porta il nome insigne della sorella Milanollo, le due celebri violiniste saviglianesi — Maria e Teresa — che vi tennero memorabili concerti dopo avere deliziato i pubblici di tutta Europa, riprenderà al più presto la sua attività, con lo scopo più volte dichiarato « di purificare e allietare gli animi dei suoi concittadini ».

euroarredamento

euroarredamento

la più ampia e aggiornata esposizione del mobile europeo
aperta anche nei giorni festivi
a GENOLA (Cuneo) Tel. (0172) 68.176
sulla Statale n. 20 Torino-Savigliano-Cuneo
snack bar

euroarredamento

hotel - ristorante
La Gran Baita
CONSIGLIATO DALLE MIGLIORI GUIDE EUROPEE
Pranzerete sotto la Direzione del Maitre de Table Lino Andreotti
SAVIGLIANO - Via Cuneo 25 - Telefono 20.60

SAVIMACOS
La più grande esposizione della provincia di CUNEO di:
Marmi - Ceramiche - Moquettes
delle migliori Case nazionali ed estere.
Produzione e lavorazione marmi e graniti.
Arredi da giardino.
Savigliano
Via Cuneo 31 - Tel. (0172) 20.19.
Punti di vendita in:
Mondovì - Via Beccaria 20 - Tel. 40.739.
Acqui - Via Moriondo 132 - Tel. 40.92.

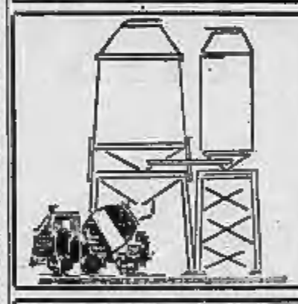

Calcestruzzi
SELGHIS s.p.a.
Garanzia di qualità
Villanova Solaro (CN) - Telefono 97.03
Saluzzo (CN) - Telefono 22.48
Pinerolo (TO) - Telefono 57.88 - Strada per Vigone

Bertone G. & C. s.a.s.
Importazione Ingrosso
Porcellane - Cristallerie
Vetrerie - Casalinghi
50 anni di esperienza
Savigliano - Via Monte Grappa 2 - Tel. 35.031

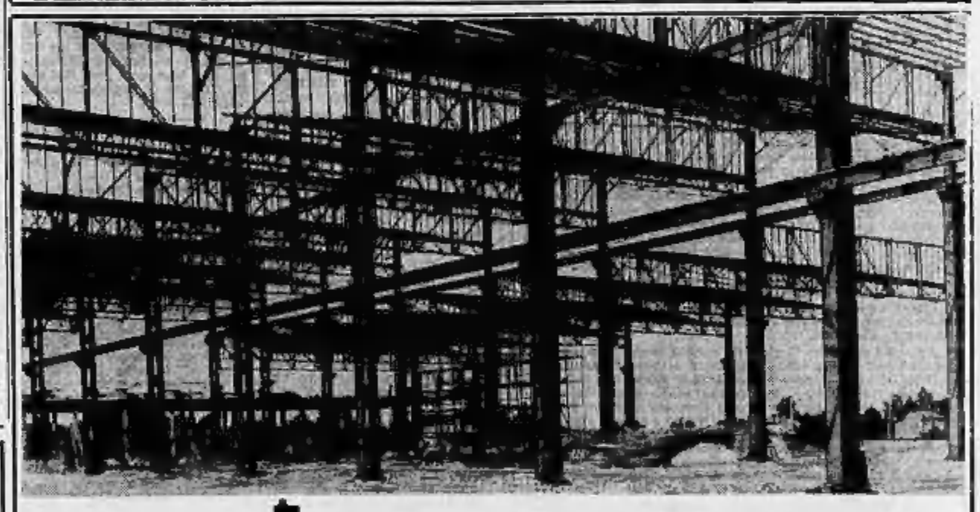

B&B
PAVIMENTI - RIVESTIMENTI - MARMI
MOQUETTES - LASTRE MARMORESINA
RESIMAR
SAVIGLIANO - V.le Marconi 31/33 - Tel. 29.19

ristorante ORIENTE
da GIACOMINO e le sue specialità
SAVIGLIANO, via Cervino 19 - tel. 2062

acciaiotecnica
COSTRUZIONI INDUSTRIALI
Savigliano - P.za Sperino 3 - Tel. 29.72

chiamami PERONI sarò la tua birra!

Le sorelline di Genova avevano raggiunto Caserta

Il padre delle tre bimbe ritrovate dice: "Non sarò più tanto severo,,

Fuggite da casa, di notte, perché rimproverate - In treno hanno raggiunto, stanche e affamate, la casa di uno zio in un paese del Casertano - La madre dice: «Non capisco perché ci abbiano dato questo dispiacere; qui non mancava loro nulla, non era come in collegio»

dal corrispondente

Genova, sabato sera.

Si è conclusa a settecento chilometri da Genova, fra lacrime di commozione, baci e abbracci la fuga delle tre sorelline. Elena, Patrizia e Cristina De Cecio (di 14, 13 e 12 anni), allontanatesi da casa due giorni fa perché il padre, dopo averle sgridate, aveva proibito loro di guardare la tv.

Le tre ragazzine sono arrivate la scorsa notte, sane e salve, a casa dello zio paterno, Alfredo, a Casapulla (Caserta): l'uomo era stato in contatto, per l'intera giornata, col capitano Giuseppe Francioso, comandante dei carabinieri di Sampierdarena, il quale lo aveva avvertito della possibilità che le nipotine cercassero rifugio in casa sua. Così, infatti, è avvenuto. Ieri, poco dopo le 23, stanche e affamate, hanno suonato alla porta dello zio, che, commosso, le ha fatte entrare, le ha rifocillate e, subito dopo, ha telefonato a Genova.

«E' stato un viaggio lungo e avventuroso», hanno raccontato allo zio le tre bimbe. Partite da Genova alle 5,42 di giovedì, in treno per Milano, erano poi tornate verso Sud, dirette a Caserta. A Roma erano scese ed avevano perso la coincidenza. Dopo una lunga sosta nella capitale, erano ripartite verso il Meridione; erano scese alcune fermate dopo la metà stabilita ed erano state pertanto costrette ad attendere un treno che le riportasse a Casapulla.

La madre delle tre ragazzine con gli altri tre figli (Foto Nazzaro)

La notizia che l'avventura delle tre birbe si era conclusa felicemente ha riportato la serenità in casa De Cecio, a Pedemonte, frazione del comune di Serra Riccò, alla periferia nordoccidentale di Genova. Per la prima volta dopo due giorni, Mario Maceri, 38 anni, impiegato alla «Bocciter», dice: «Forse sono stato troppo severo, cercherò di cambiare, anche se sarà difficile». Di carattere rigido, Antonio De Cecio, originario di Caserta (la moglie è, invece, della provincia di Reggio Calabria), vive da sette anni a Pedemonte. In casa sua i figli «non osano fiatare», come ci suol dire. «Ho altri tre bimbi, oltre alle tre», dice, e non faccio mancar loro nulla. Ma la disciplina ci vuole...».

Una marachella è stata proprio la causa occasionale della fuga di Elena e delle sorelline: non avevano lucidato le scarpe e, per punizione, il padre aveva loro proibito di guardare la tv. Ma è probabile che le bimbe, insofferenti della disciplina paterna, più di qualche giorno progettassero la fuga. Ricorda, infatti, la madre: «Alcuni giorni fa, Elena mi ha chiesto se gli autobus che vano a Genova fanno anche servizio di notte. Non credevo che potesse pensare alla fuga».

Invece così è stato. Le tre sorelle hanno atteso nel silenzio della loro cameretta che il padre dormisse; poi, verso le 3 del mattino, sono sgattaiolate dalla finestra.

Le notò il guardiano notturno Gino Ricupiti, che abita a Bolzaneto, e che nella notte tra mercoledì e ieri si trovava in servizio nella zona di Pontedecimo, in località Morigallo, a quattro chilometri dalla loro casa, vicino al bivio che porta alla raffineria Garrone: «Alle 3,30 del mattino, ha detto, le ho viste camminare lungo il sentiero. Un quarto d'ora più tardi, erano accanto alla fermata della linea 7. Anche se l'ora poteva apparire insolita, non ho dato eccessivo peso alla presenza delle tre bimbe in quel posto, perché la più grande, a prima vista, mi è parsa addirittura la madre».

Alle 3,55 del giorno 5, l'autobus della linea 7 ha lasciato il capolinea di Pontedecimo diretto a piazza Caricamento. Le tre bimbe sono salite alle 4,05 e al bigliettaio, Eugenio Cambiaso, hanno chiesto di essere avvertite quando si fosse giunti alla Stazione Principe. Le tre sorelle, infatti, non conoscono Genova, dove vivono da circa 7 mesi, cioè da quando hanno lasciato il collegio di Chiusciano diretto dalla zia paterna, suor Ernesta.

A Sampierdarena, a circa metà viaggio, il Cambiaso ha, però, terminato il proprio turno ed è stato sostituito dal collega Ferruccio Pontevivo, alle 4,15. Il Pontevivo ha sentito così alla radio la notizia della fuga e si è subito presentato ai carabinieri: «Ricordo, ha detto, che la più grandicella indossava un cappotto rosso e portava calzettoni bianchi. Ciascuna aveva con sé una sacca di plastica. Apparivano di ottimo umore, nonostante l'ora: parlavano e scherzavano. Sembravano eccitate. Mi hanno chiesto dove fosse la Stazione Principe e, poiché l'autobus, a causa dei sensi unici, farma su una strada parallela, ho indicato loro, al momento giusto, il cammino che avrebbero dovuto seguire. Mentre l'autobus, dopo che erano scese si avviava, ho visto che le tre ragazzine si incamminavano proprio verso la stazione».

Marco Benedetto

Operazione anti-spionaggio a Firenze

Un sergente sottraeva carte riservate: arrestato

E' uno studente d'ingegneria, addetto al Comando della scuola aerea di guerra alle Cascine - I documenti sono stati trovati in casa sua durante una perquisizione dopo gli incidenti di piazza del 29 febbraio provocati dalla sinistra extraparlamentare

nostro servizio

Firenze, sabato sera.

Il sergente dell'aeronautica Rino Ermini, 20 anni, studente di ingegneria, abitante a Scandicci in via Grazia Deledda 10, è stato arrestato dai carabinieri su ordine di cattura della procura della Repubblica presso il tribunale militare di La Spezia. E' accusato di aver rubato documenti e pubblicazioni riservate nel comando della scuola di guerra aerea alle Cascine.

All'incriminazione del giovane sottufficiale si è arrivati dopo lunghe indagini, che possono l'avvio dagli incidenti avvenuti il 29 febbraio scorso nella zona di piazza Beccaria durante le manifestazioni di protesta contro l'arresto di due studenti del liceo scientifico.

In quell'occasione, la procura della Repubblica ordinò perquisizioni nelle case di giovani aderenti alla sinistra extraparlamentare sospettati di essere coinvolti nei disordini. Attraverso queste perquisizioni emersero le prove dell'attività svolta dal sergente dell'aeronautica militare sul quale, comunque, i servizi di sicurezza avevano da tempo accentrato la loro attenzione per certi collegamenti che l'Ermini manteneva con militari di Firenze e di altre città.

La perquisizione in casa dell'Ermini portò al sequestro di materiale riguardante l'attività di un gruppo anarchico (fondato a Scandicci dal sottufficiale) al quale aderivano numerosi giovani, e che svolgeva attività notturna di volantinaggio e scritte murali contro lo Stato e la polizia.

In casa dell'Ermini vennero inoltre trovate pubblicazioni, prelevate sicuramente alla scuola di guerra aerea, con nomi e indirizzi di militari di ogni parte d'Italia. Della cosa venne subito informato il Sid, cioè il servizio di controspionaggio. Alla scuola di guerra aerea delle Cascine com'è noto, si tengono corsi di aggiornamento tecnologico frequentati anche da ufficiali superiori di Paesi aderenti alla Nato. E' di pochi anni ancora l'arresto di una spia ungherese che era entrata in contatto con un'impiegata della scuola — la quale, però, operava d'intesa con il Sid — per entrare in possesso di informazioni militari.

Tornando al caso dell'Ermini, si è appreso che l'inchiesta della magistratura militare tende ora ad accertare in quali circostanze il sottufficiale è entrato in possesso delle pubblicazioni riservate e di quale uso intendesse farne. Nei prossimi giorni l'Ermini, attualmente ospite del carcere dello Murate a Firenze, sarà trasferito in quello militare di Forte Boccea a Roma.

a. c.

Tre morti sotto l'impalcatura

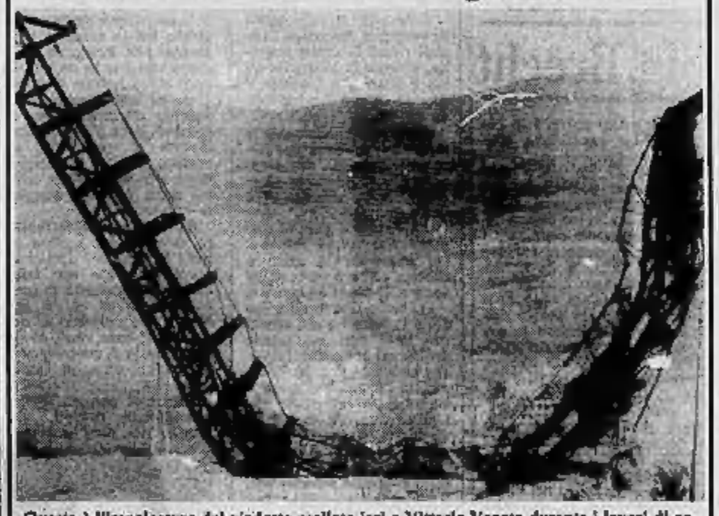

Questa è l'impalcatura del viadotto crollata ieri a Vittorio Veneto durante i lavori di costruzione dell'autostrada Venezia-Monaco. Tre operai sono morti nella sciagura (Tel.)

Brusco peggioramento del tempo

Nevicate in montagna e minaccia di pioggia

Verbania, sabato sera.

Tempo variabile sul Verbano con alternarsi di annuvolamenti e schiarite. Per il «weekend» il Centro meteorologico di Locarno Monti prevede un progressivo peggioramento, con piovaschi e nevicate a partire dai 1400-1500 metri metri di quota. Stamane alle 7,30 sui centri rivieraschi la temperatura era di appena 6 gradi.

Aosta, sabato sera.

Piove su tutta la valle. La visibilità sui massicci alpini, avvolti da una spessa coltre di nubi, è scarsa. La temperatura è scesa di qualche grado.

Sestriere, sabato sera.

Nevica da stamane al Sestriere e la visibilità è ridotta per la nebbia. Un brusco cambiamento, dopo le ultime splendide giornate. La neve è sufficiente su tutte le piste e gli impianti di risalita sono tutti funzionanti. Alle 7,30 la temperatura era di soli 2 gradi sopra lo zero.

Cuneo, sabato sera.

Cielo parzialmente nuvoloso stamane sul Cuneese; stazionaria la temperatura. Nei centri di sport invernali è possibile ancora sciare sulle piste oltre i 1500 metri di quota.

Asti, sabato sera.

Cielo coperto stamane sull'Astigiano. In città, alle 7, la temperatura era di 8 gradi (massima di ieri 18°).

Alessandria, sabato sera.

Cielo molto nuvoloso, stamane, sul territorio alessandrino dopo le ultime splendide giornate di sole. La temperatura è in lenta diminuzione; alle 6 in città il termometro era sui 13 gradi.

Imperia, sabato sera.

Sulla Riviera dei Fiori il tempo è cambiato: nella notte è piovuto a tratti e stamane il cielo era completamente coperto. Il mare è calmo. Temperatura alle ore 9: 12 gradi.

Previsioni di stamane

ROMA, sabato sera.

L'Aeronautica ha comunicato stamane le previsioni del tempo sull'Italia valevoli fino alla mezzanotte di oggi:

«Al Nord nuvolosità in aumento con precipitazioni a partire dalle regioni nordoccidentali. Nevicate sui rilievi alpini oltre i 1800 metri. Al centro e sulla Sardegna inizialmente poco nuvoloso con tendenza a graduale peggioramento a partire dalla Sardegna. Al Sud e sulla Sicilia condizioni di tempo buono. Temperatura: in aumento».

Sulle dorsali del monte Birrone

In Val Varaita, sopra l'abitato di Melle, un interessante percorso sciistico

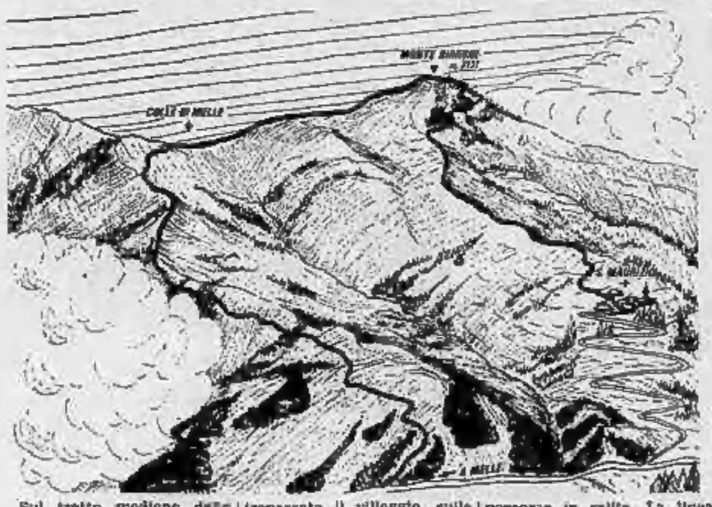

Sul tratto mediano dello spartiacque Maira-Varaita si eleva il Monte Birrone, da cui scendono ampi dorsali, sulle quali si possono compiere interessanti percorsi sciistici.

Tra le diverse combinazioni di percorso, abbiamo scelto quella che ci è parsa più conveniente dal punto di vista sciistico e panoramico. Ricordo meglio se disponiamo di due mezzi di trasporto.

Risalendo la valle del Varaita, si incontra l'abitato di Melle, a metà strada circa tra Venasca e Sampeyre. Oltrepassato il villaggio, sulla sinistra c'è una strada carrozzabile solo per un brevissimo tratto; è l'inizio della mulattiera che porta alle borgate alle sparse sulla dorsale che discende dal colle di Melle. Qui dovremo lasciare il primo mezzo di trasporto e proseguire ancora con l'altro per circa 3 km dove, sempre sulla sinistra, dalla strada principale si stacca la carrozzabile che sale all'abitato di S. Maurizio, tranquillo paese di case sparse su un poggio soleggiato.

Da S. Maurizio si inizia il percorso in salita. La linea di salita è data dalla dorsale che dal paese si innalza con moderata pendenza verso il Monte Birrone. Superate le ultime baite, la dorsale si restringe alla base del cono sommitale; a questo punto dovremo piegare decisamente a destra e traversare i tratti boscosi per raggiungere il versante opposto del rilievo, dove affiorano alcune roccette.

E' questo il tratto più ripido della salita, che ci costringerà a compiere diversi zig-zag. Il tratto di boscaglia in questo punto non impedisce una veloce progressione: senz'altre difficoltà, dopo un ultimo e ripido pendio fuori dal bosco, saremo nei pressi della piccola croce di legno della vetta. Il panorama, malgrado la quota modesta del monte, è ampio e abbraccia tutte le vette delle Alpi Marittime e Monviso.

Dalla vetta, si discende sul versante della Val Maira seguendo la cresta che porta al colle di Melle. Al colle, riportiamoci sul versante del Varaita (sinistra scendendo) e seguendo l'ampia dorsale, dove incontreremo magnifici pendii, divalliamo alla borgata Meire del Chiot da cui (senza spostarci troppo a destra, per non discendere direttamente su Melle) potremo raggiungere la strada nei pressi del punto in cui abbiamo lasciato l'auto. Tempo occorrente da S. Maurizio alla vetta: 3 ore e 30' circa; dalla vetta a Melle 1 ora e mezzo.

Naturalmente se non abbiamo la possibilità di utilizzare due mezzi di trasporto per tutto seguire lo stesso percorso sia in salita che in discesa: in questo caso è più consigliabile quello che passa per il colle di Melle, che la discesa su S. Maurizio con gli sci non è molto agevole soprattutto nel tratto immediatamente sotto la vetta. Se abbiamo un po' di tempo a disposizione, fermiamoci nella rustica cantina di S. Maurizio dove troveremo dei gustosi formaggi tipo raschè.

Andrea Mellano

Ugo Buzzolan

7 sere davanti alla TV

Ammesso sul video un certo Sig. Brecht

Come avete passato la Pasqua? Non guardando, speriamo, la tv.

Perché da un mese non ricordavamo programmi pasquali così in ribasso. Sabato teatri e cinema hanno ripreso la normale attività. La tv no, la tv, dopo la sospensione del venerdì, ha rimesso al suo posto d'onore Carosello (gli affari sono affari), ma come spettacolo della serata ha mandato in onda la seconda parte del PROCESSO A GESU' *di Fabbri, prolungando con zelo un clima di austerità che ha finito coll'essere controproducente. Sull'altro canale c'era il documentario* IL MONDO SENZA SOLE *del comandante Cousteau: suggestivo, sempre, ma toccatolato nel video ci perdeva.*

Giorno di Pasqua. Boh. La cosa più vivace è stata COLAZIONE ALLO STUDIO 7. *Alla sera si sono aggrovigliati sul teleschermo gli imbrogli de* LA DONNA DI PICCHE, *un poliziesco quasi patetico nel suo sforzo (vano) di farsi credere made in Usa, con l'antiquatto tenente Sheridan patetico pure lui nei suoi tentativi di farsi passare per un «duro»: prodotto di serie e autentica imitazione che andrebbe tutt'al più corretta inpubblichi e che invece viene imposto come serie di riguardo.*

A Pasquetta la Tv ha chiesto aiuto, assando lunedì, al cinema: e così abbiamo rivisto un film abbastanza impegnato e rispettabile ma a suo tempo eccessivamente lodato (e troppo, troppo lungo): IL GRANDE PAESE *di Wyler, con Gregory Peck. Anche qui si è verificato, e in forma assai più grave, lo stesso fenomeno del documentario di Cousteau: una pellicola mastodontica, che puntava per tre quarti su inquadrature di paesaggi immensi, è stata compressa, rimpicciolita e mortificata in un rettangolino di pochi pollici.*

Come si vede, non proprio una mala Pasqua televisiva, ma siamo lì.

Proseguendo, la situazione non è migliorata di molto. Martedì, nuovamente Sheridan tra i piedi. Acuta, ma non spregiudicata come i precedenti, la puntata di C'E' MUSICA E MUSICA, *intimidita dalla severa presenza di Beethoven; mentre* L'UOMO E LA MAGIA *ha suscitato le veementi proteste degli amici degli animali perché ha mostrato un torbido rito brasiliano in cui si spezzava un cagnolino. «Meglio far vedere delle belle donne completamente nude!» ha telefonato un lettore al giornale. D'accordo al mille per mille.*

Mercoledì, ancora un film ha tenuto in piedi la serata: PANICO *di Duvivier, che ha venticinque anni sulla groppa ma che resiste più che dignitosamente. Se non ci fossero i fondi dei magazzini cinematografici, che stanno per la tv. La quale, oltre che sulle vetuste pellicole, vivacchia attaccandosi a Mike Bongiorno e al* RISCHIATUTTO *(dove alla detronizzata Marilena è subentrato un barbiere toscano che sembra la caricatura del latin lover), a offrendo registrazioni di partite di calcio che almeno placano i tifosi.*

Ieri, finalmente, la Tv si è accorta, dopo anni e anni, che esiste un certo Bertolt Brecht, drammaturgo tedesco di qualche importanza, e s'è spinta ad un punto di generosità e di audacia culturale che ha dell'incredibile: ha inscenato, stupendo, una sarcastica e crudele commedia di questo Brecht, UN UOMO E' UN UOMO. *Il pubblico, riconoscente risponde: ieri la Tv, con materna sollecitudine, gli ha fatto conoscere un nuovo autore di teatro.*

Dimenticavamo: per la terza volta il fumetto di Sheridan ha invaso il video. Era l'ultima puntata che ci ha lasciato una dolce speranza: il vecchio tenente s'è buscato una revolverata, forse è morto, forse non lo vedremo più.

Ugo Buzzolan

la pagella TV della settimana

PRIMO CANALE	
Donna di picche	6
Il grande paese	7
Uomo e magia	6
Cronaca parallela	6
SECONDO CANALE	
C'è musica	7
Panico	7
Rischiatutto	8
Un uomo	8

A. A. A. IMMIGRATO CERCASI PER FILM

Pochi ragazzi hanno risposto all'appello del regista Lizzani - Tutti intimiditi (persino i genitori)

«*Ma che, ti vergogni?*» Sì vergogna. Nasconde i riccioli dietro le spalle materne, stringe le labbra, arriccia il naso che tradisce il ricordo di qualche lentiggine estiva.

«*Che vuole* — lamenta la madre — *Stritava per farsi accompagnare. Adesso si vergogna*». Ha dieci anni. Guarda a terra e non dice una parola.

«*A Peppi, e perché non parli? Hai voluto venire*». Lui nasconde la testa e sbotta: «*Non è vero, m'hai portato. Io stavo a giocare*».

Era tranquillo in un prato delle Vallette ad ora ecco con tanti altri nel salone dell'Alfieri per presentare la sua timidezza al giudizio del regista Lizzani, che cerca il personaggio principale del film *La trappola*, la cui lavorazione comincerà a Torino i primi giorni di maggio.

La vicenda trae spunto dalle cronache palermitane. Il protagonista — 13 anni — vede il padre finire in carcere, forse ingiustamente. Per la magistratura il caso è chiuso dopo una breve inchiesta, per il ragazzo no. Dice Lizzani: «*E' lui stesso a cominciare, con l'aiuto di uno zio, l'indagine che lo invischierà in una rete sempre più fitta, oscura e minacciosa di individui. Quando scoprirà che il padre è vittima di una questione mafiosa, verrà eliminato*».

Mantenuto il nucleo drammatico della vicenda, l'ambiente del film è quello dell'«altra Torino», quella dell'immigrazione, del mercato delle braccia, delle sparatorie per regolamento di conti, della miseria quotidiana e senza spiraglio. Protagonista, un figlio d'immigrato, bruscamente strappato ai giochi fra le macerie nordiche per inseguire speranze non sue in un inferno nord dove nebbie e comignoli si sovrappongono al vecchio orizzonte fatto di aranceti. Dove c'è gente che discute d'inserimento, di condizioni sociali e psicologici mentre la sua miseria cambia nome e rimane sempre la stessa.

Per Lizzani questo ragazzo deve essere «*pieno di tutte le ingenuità dovute ai pochi anni, ma con quei momenti di maturità, di consapevolezza di chi è costretto suo malgrado ad occuparsi di cose vitali. In un mondo fatto di contraddizioni, di ingiustizie, di incongruenze*».

Invece si cercare il suo protagonista davanti alle scuole, nei rioni popolari, nelle innumerevoli via Artom della provincia, ha lanciato un appello attraverso i giornali: «*Si cerca un ragazzo dai 13 ai 13 anni. La selezione avverrà esclusivamente tra appartenenti a famiglie immigrate*». Non hanno risposto in molti: una trentina, forse quaranta. Lisci, impomatati, lustri e freddi come mobili metallici. Niente che ricordi la straordinaria schiettezza di certe risate incontrate per strada, di certi sguardi intraviati e che ti restano dentro. Di certe piazze dove ci si ruba di mano il gelato, dove ci si prende a pugni per via d'una figurina con la faccia di «Petruzzi» Anastasi.

Hanno le scarpe lustre e l'abito della festa, lasciano parlare madri che s'affannano a dirne bene, a raccontare che in quella recita, a scuola, due anni fa, hanno applaudito proprio lui, che non sembra però svegliò il, e adesso si vergogna. Intimiditi, incastoleti nel vestito che «*se lo macchi ti ammazzo*», guardano l'obiettivo della macchina fotografica con l'aria sciocca, come quando papà li mette in fila per la foto di rito d'una ricorrenza e dice: «*Sorridi, dai sorridi*» e loro si sforzano e tesissimi dentro in veglia di fare aberlefli. Le loro storie si somigliano tutte: sono venuti quassù troppi piccoli per ricordare come è lungo il viaggio su quel treno che beffardamente si chiama «*del sole*». Al paese trascorrono le vacanze: Vincenzo a Siracusa, Armando a Trapani, Paolo a Salerno. Ora, tutti stipati attorno al tavolo dove il regista annota nomi e indirizzi, aspettano di dimostrare quanto sanno della loro città, come ricordano il dialetto. Non familiarizzano, non si guardano. Non sembrano neppure bambini. Hanno un'aria drammatica, da esame. Come loro, i genitori. Perché hanno portato i figli qui? Molte risposte latue: «*L'attore è un mestiere importante*», «*E' bello vedere un figlio al cinema*». Alcune tradiscono un'insicurezza totale verso il futuro, altre un'ambizione ingenua: qualche metro di pellicola per eternare questo «figghiuzzu» tanto bello.

Per molti è la speranza di uscire qualche mese, forse per sempre dalla povertà di ogni giorno. Dice don Bernotti, che ha accompagnato quattro tra i bambini del suo oratorio: «*Una volta mi chiesero un ragazzino per un filmato in Rai. Portai uno tra i bisognosi. Lo compensarono con 40 mila lire. Quando diedi i soldi alla famiglia, m'accorsi che valore avevano: erano guadagnati, divisi da quelli ricevuti per carità. I bambini che ho portato qui sono tutti figli di povera gente*».

Un caso per tutti: Carlo, 12 anni.

Lavora tuo padre? «*Sì, qualche volta*».

E adesso? «*Adesso no*». Vuol far l'attore per i soldi? «*Sì*».

Perché? «*Per darli a mamma*».

Allora, dimmi bene chi sei. «*Un siciliano di Torino*».

Eleonora Bertolotto

Due visetti interessanti, il regista Lizzani li terrà presenti (Foto Moisio)

per voi giovani

Lo show di Shawn

Shawn Robinson

ROMA, sabato sera.

Shawn Robinson, cantante e ballerina, partecipa domani sera allo show di Mina e Lupo, «Teatro 10». Altri ospiti saranno Mireille Mathieu e Johnny Dorelli, che presenterà un motivo di successo e si esibirà quindi con Mina nel numero «classico» cantando dalla «Bohème» di Puccini «Che gelida manina», mentre Mina eseguirà «Mi chiamano Mimì».

«Aida» alla Scala diretta da Abbado

MILANO, sabato sera

La «prima» di «Aida» alla Scala è confermata per lunedì prossimo. L'opera di Verdi è stata concertata, e sarà diretta da Claudio Abbado. Gli interpreti: Martina Arroyo (protagonista), Fiorenza Cossotto, Placido Domingo, Piero Cappuccilli, Nicolai Ghiaurov, Luigi Roni, Josella Ligi, Piero De Palma.

Franco Nebbia al Carignano

MILANO, sabato sera.

Franco Nebbia lascerà Milano subito dopo la registrazione del «Gambero» alla Rai. E' atteso a Torino per le prove del «Concerto da Cabaret» che terrà — martedì e mercoledì — al teatro Carignano.

stasera alla Tv

C'era una volta Pinocchio

Sul PRIMO CANALE l'atteso esordio del film di Comencini, con il piccolo Balestri, Manfredi e la Lollobrigida - Per il SECONDO Panelli, Valori e un telefilm

Serata di gala stasera sul Primo canale con il debutto, alle 21, delle televisive AVVENTURE DI PINOCCHIO di Luigi Comencini, che le ha dirette in cinque puntate oltre a sceneggiarle in tandem con Suso Cecco D'Amico dal fortunato romanzo ottocentesco di Carlo Collodi. Realizzato su pellicola a colori e tenuto in serbo per quasi un anno, il telefilm si preannuncia come l'avvenimento televisivo del '72 (tanto da sperdere il fastoso «show» musicale «Teatro 10», che torna da domani come varietà domenicale). Sullo spettacolo è già stato detto ampiamente e ricorderemo soltanto che ne sono protagonisti il piccolo Andrea Balestri nel ruolo del celebre burattino, Nino Manfredi (Geppetto), Gina Lollobrigida (la Fata), Franco Franchi (il Gatto) e Ciccio Ingrassia (la Volpe). Vittorio De Sica (il Giudice), Lionel Stander (il burattinaio Mangiafuoco) e Mario Adorf (il domatore). Le musiche originali sono di Fiorenzo Carpi.

La puntata ha inizio con la nascita di Pinocchio il burattino che Geppetto fabbrica con un ciocco di legno avuto da un falegname suo vicino di casa. Durante la notte una fata dai capelli turchini (che rassomiglia moltissimo alla donna ritratta in una vecchia fotografia appesa in camera di Geppetto) appare al burattino al quale annuncia che potrà diventare un bambino in carne ed ossa, e rimanere tale se saprà meritarselo. Altrimenti tornerà irrimediabilmente ad essere un burattino.

Andrea Balestri (Pinocchio)

La mattina seguente Geppetto non fa in tempo a rimettersi dalla sorpresa di trovare un bambino al posto del burattino, che già il ragazzo è scappato.

* *

SESTANTE, la rubrica di servizi speciali del telegiornale a cura di Ezio Zefferi, propone, alle 22,15, l'inchiesta FORMOSA DOMANI, nella quale le tappe principali della storia di quella che continua orgogliosamente a proclamarsi Repubblica di Cina, come l'unica ed autentica, sono ricostruite da Claudio Sulli e Giovanni Costa, attraverso le storie parallele di Ciang Kai-shek e Mao Tse-tung.

Esaminate le incerte prospettive di uno Stato che ormai non rappresenta che il passato vengono poi messi a fuoco i rapporti tra Formosa e la Repubblica Popolare cinese con l'Unione Sovietica, gli Stati Uniti e il Giappone. Vengono intervistati, tra gli altri, il prof. Tibor Mende, esperto sinologo, e alcuni giornalisti francesi e americani che hanno seguito il recente viaggio di Nixon in Cina. Particolarmente interessante è la parte documentaria, che propone alcune sequenze cinematografiche inedite per l'Italia.

* *

Programmi ovviamente non concorrenziali, sul Secondo, aperti, alle 21,15, dalla quarta puntata del varietà antologico IERI ED OGGI, presentato da Arnoldo Foà. Ne sono protagonisti la coppia Paolo Panelli-Bice Valori, benemerita di parecchie delle non molte risate dispensateci dal video a dosi pediatriche ad una delle recenti rivelazioni del piccolo e grande schermo, la graziosa Ottavia Piccolo.

* *

Completa la serata il telefilm, UN CUORE ADATTO della serie hollywoodiana I NUOVI MEDICI, con il. G. Marshall e David Hastman, specialisti in ruoli medico-legali.

d. g.

oggi sul video

primo canale

17 — **Il gioco della casa**
17,30 **Telegiornale**
17,45 **La tv dei ragazzi** (Chissà chi lo sa? - I racconti di Taktu)
18 — **Sapere**
18,30 **Tempo dello spirito**
19,45 **Ribalta accesa**
20,30 **Telegiornale**
21 — **Le avventure di Pinocchio** (primo episodio)
22,15 **Bontà**
23 — **Telegiornale**

secondo canale

21,15 **Ieri e oggi**
22,15 **I nuovi medici** (Un cuore adatto, telefilm)

i programmi di domani

PRIMO CANALE — Ore 11: S. Messa; 12,15: Domenica ore 12; 12,30: Colazione allo Studio 7; 13,30: Telegiornale; 14: A come agricoltura; 15: Ripresa diretta di un avvenimento agonistico; 17,30: La tv dei ragazzi; 17,45: 90° minuto; 18: Arsenio Lupin; 19: Telegiornale; 19,10: Cronaca registrata di un tempo di una partita di calcio; 19,55: Telegiornale - Sport - Cronache dei partiti; 20,30: Telegiornale; 21: Teatro 10; 22,15: La domenica sportiva; 23,10: Telegiornale.

SECONDO CANALE — Ore 15,45: Ripresa diretta di un avvenimento agonistico; 21: Telegiornale; 21,15: Questa sera parla Mark Twain; 22,25: Prossimamente; 22,35: Adesso musica.

oggi alla radio

nazionale

Giornale Radio: ore 8; 17; 20; 21; 23
13,40 «Alleluia tutti»
14 — Programma per i piccoli
16,20 Incontri con la scienza
16,30 Un classico all'anno: «Il Mondo» Maggiore»
17 — Estrazioni del Lotto

Miles Davis a «Jazz Concerto» alle ore 21,30 sul Nazionale

17,10 Gran varietà
18,45 Cronache del Mezzogiorno
19 — Storia del teatro del Novecento: «Donna Rosita nubile» di Lorca
20,50 Tre complessi
21,20 Jazz concerto
22,10 Vetrina del disco
22,55 Gli hobbies
23 — Lettere sul pomeriggio

secondo

Giornale Radio: ore 8,30; 17,30; 18; 19,30; 22,30; 24
13 — Alto gradimento
13,25 Classic-jockey
17,30 Estrazioni del Lotto
17,40 Ping-pong
18,15 Fuori gioco
18,30 La via di Broadway
20,10 L'elisir d'amore, di Donizetti
22,10 Orchestra Tristano
22,40 Il giradischi
23 — Bollettino del mare
23,20 Musica leggera

terzo

Giornale radio ore: 18; 21.
18,10 Musiche italiane d'oggi
17 — Le opinioni degli altri
17,30 Il mestiere
17,40 Parliamo di...
18,45 La grande platea
19,15 Concerto di ogni sera
20,45 Gazzettino musicale
21,20 Concerto sinfonico
22,40 Orsa minore: «Jo-Jo»

Teatro ALFIERI
Questa sera ore 21,15 e domani ore 15,30 e 21,15
ULTIME 3 RECITE
CIN CI LÀ
Prenotaz. cassa teatro telefono 535.440

TEATRO ERBA
Il pubblico torinese curiosissimo assisterà ogni sera gli stupendi interpreti della commedia musicale
MAYN
CAPO DI BRIGANTI
LUBELLA GUIDETTI TINO ZERBINI
FULVIO BAVA BEPPE 'D MUNCALE'
Stasera 21,15
Domani ore 16 e 21,15
prenot. ore 9-21
telefono

TEATRO REGIO AL NUOVO
Domenica 9 ore 15,30
Sabato 15 ore 17
SPECIALE STUDENTI
Domenica 23 ore 15,30
Domenica 30 ore 15,30
La Bohème
di PUCCINI
Direttore G. RIVOLI
Regista V. PATANE'

TEATRO REGIO AL NUOVO
Si comunica che le rappresentazioni dell'opera
MANON
di MASSENET
saranno effettuate come segue:
giovedì 13 ore 20,30
domenica 16 ore 15,30
martedì 18 ore 20,30
giovedì 20 ore 20,30

TEATRO ALFIERI
OGGI ORE 15,30
unica recitazione spettacolo del
Piccolo Coro dei Maffei
diretto da Giorgio LUPICA
BAMBINISSIMA 72
Presenta
CORRADO
Balletto di Susanna EGRI
Orch. di Romano FABRIANI
Ripresa televisiva - Ingresso posti unici L. 1000 a totale beneficio di Sperotto dei ciechi

SWING
(Via Nizza, 15)
JAZZ
Ultime sere di
ROBIN Kenyatta
Sax Gaeta trio
Rino Longo Umicelo
Fernando Napolitano, chitarra trio

'I Bögianen
(Via Chanoux 2, tel. 723.069)
FUNARI
FRANCO BOGGERO

TORINO presso PALASPORT
PARCO RUFFINI
telefono 535.700
STREPITOSO SUCCESSO
MOIRA ORFEI presenta
CIRCO sul GHIACCIO
Nuova edizione 1972
Tutti i giorni, ore 16 e 21,15
Servizio autobus

danze arlecchino
e
danze castellino
ore 21
eleganti trattenimenti con
Giovanna

LA PERLA
Ore 16
THE DANZANTE
per le Vecchie Glorie e Amatori del Tango Valzer Folle Mazurka
NINO GALLO
animerà il caratteristico
CARLO PIERANGELI
G. MUSSO - A. GIORDA
A. ZOPPI

LA PERLA
Ore 21
PER I GIOVANI
Cinquina a premi e ELEZ. COPPIA IDEALE ITALIA CENTRALE
Compl.
I Solitari

FARO
16 I MILLEPIEDI
21 I TAGLIATI FUORI
MISS FARO
per MISS ITALIA

LE CUPOLE
L'AVVELENATOIRE
Questa sera
SERATA PROLUNGATA
con
NADA
Nel 2° salone BALLO LISCIO
con I SATELLITI

Lirondero
Ore 21
MIMMO'S GROUP

dance REPOSI
Ore 21 eccezionale serata per un grande complesso
ROMMY

BELLE ARTI
Ore 21
BALLO LISCIO
Compl. CHI CO CHA

SHAKER - Piano Bar
Continua il successo
BERNARD THOMAS
Via C. Battisti 3, t. 532.493

Giaguaro
CHIERI
Ore 21
MAY FLOWER

PRINCIPE
oggi e domani 16 e 21
I TESTIMONI
e la loro famosa tromba

leGrillon
Via Cuneo 15 - Nichelino
Ore 21 - Domani 15,30
GAMMA

"IL RISTORANTE"
VILLA MONFORT'S
Tutte le sere
Castiglione Torinese
tel.

HOSTARIA
IL PURGATORIO
(via Belfiore 2, telefono 698.500)
Specialità
BRANZINO ALLA PIETRA
Al mercatino! TUTTO

PRINCIPATO DEI BUONGUSTAI
HOSTARIA La Marinella
GRIGLIA IN SALA
Originali menù (carni e pesci)
Pollo cotto alla griglia
Grande parcheggio - Moncalieri
Str. Vino e Segno, 8 - tel. 642.408

BANCING MOLINO
Questa sera
I DOICE e THE ROWERS

Alta Valle Po Passana (Cn)
ESTIVO DANZE
Stasera
AL FORTINO
SERATA PROLUNGATA
Domani ore 15
Appuntamento dei Giovani
Ore 21: SERATISSIMA
Ingresso Donne 500; Cav. 1000 antinflazione compresa
Complesso
LA VERA IMMAGINE

OGGI
al Centrale d'Essai
Quello che non era successo a WOODSTOCK è successo ad ALCAMO: 300.000 persone accorse per sentire quattro scalcinati chiamati
ROLLING STONES
il più grande complesso del mondo.

ORARIO: 10,15 - 12 - 15,45 16,30 - 17,15 - 19 - 20,40 - 22,30

al DORIA
2 eccezionali attori vi faranno vivere una bellissima storia d'amore

A COLORI

AL CINEMA
TORINO
DIVERTENTISSIMO ALLEGRO PUNGENTE

all' ARISTON
Walt Disney PRODUCTIONS presenta
LE AVVENTURE DI
PETER PAN
TECHNICOLOR

RIVIERA DI ADRIATICA MARINA
ALBAMARE

El atteso all'aeroporto l'arrivo del playboy internazionale Jacques Faisaur, noto per avere lanciato il ballo «Ah il calli», Poveretto!!! Come soffre!!! Si ostina a non usare il famoso Callifugo Cicarelli che si trova in vendita in tutte le farmacie.

METROPOL: Sensazionale!
GUERRINI, come prima di lui Pasolini, è il solo regista che ha portato sullo schermo le autentiche novelle del BOCCACCIO
DECAMERON n° 2
...Le altre novelle del Boccaccio...

Monica Vitti a St-Vincent

Riprendono le anteprime di St-Vincent. Domani Monica Vitti presenza al suo ultimo film "Gli ordini sono ordini" con Claudine Auger e Gigi Proietti. Regia di Franco Giraldi

teatri, ritrovi a Torino

ALFIERI: riapre oggi e domani ore 15,30 e 21,15 Festival dell'Operetta: «Cin Ci La» Prov. Comitato, int. 331.440. Ultima 3 recite.
CARIGNANO: ore 21,15 e domani ore 15,30 ultime 2 recite «Improvvisazione di Dobedì» di Luigi Pepi con Gianni Santucci. Prez. T. Carignano, tel. 544.562 e v. Rosolini 8, tel. 878.142-47. Ridot. abbonati T. Stabile.
ERBA: Questa sera ore 21,15 il Teatro della Tradizione popolare presenta «Mayn sapo e brigmi» commedia musicale in dieci tempi con L. Quaglia, T. Zerbini, P. Mora, G. Mandrile. Prez. intero fuori abb.667 ore 9-21. Domani ore 15 e 21,15.
TEATRO REGIO (Al Nuovo): oggi riposo. Domenica 9 ore 15,30 «La Bohème», di Puccini. Direttore G. Rivelli. Registri Bolognini. Prez. Comunale, tel. 546.055. Giovedì ore 20,30 (antepr. abbona 9) prima rappresentazione di «Manon» di Massenet.
TEATRO STABILE - GOBETTI: stasera ore 21 e domani ore 15,30 Compagnia Comica Spettacoli presenta le sei unici di Campanile, Buzzati, Montanelli, Guareschi. Prez. via Rossini, tel. 878.342-43 e La Stampa v. Roma, tel. 515.115.
'L BUGIANEN CABARET (via Cigna angolo via C. Bronzet 359, telefono 733.000-734.000): Cabaret di Pinerolo.
GIANDUIA MARIONETTE 15, Tuesday 3): oggi ore 16 «Gianduja al Castello incantato» e. Prez. La Stampa v. Roma, tel. 515.115.
TEATRO DELL'ANGOLO (v. Parini 14 ang. C. Matteotti 11): oggi ore 16,15 «Il tragliemaglia di Mago giapeco», spettacolo per ragazzi.
ALCIONE: Nuovo show di strip-tease internazionale con il Chantecler, Lady S., Bob e Lutetia ecc. Vist. 18: ore 16,30-21,30.

CIRCO SUL GHIACCIO HOSEA GRFEI (presso Palazzo dello Sport - Parco Ruffini - tel. 513.760) straordinario successo. Tutti i giorni 2 spettacoli ore 16,15 e 21,15. Visite alle zoo dalle 10 alle 14. Circo Hosea-Grfei, Servizio autobus a fine spettacolo.

AL BAGATELLE (Cavoretto 3b 21: stasera ore 21,15 Festival dell'Operetta: «Cin Ci La» Prov. Comitato, int. 331.440. Ultima 3 recite.
AL FLORIDA (v. Sallustio, 543/622): ore 21 Antonio Ferrara e Carmen Rizzi.
ARLECCHINO: ore 21 Nuccio Nicosia.
BELLE ARTI: 21 Cit-co-cia.
CASTELLINO: ore 21 Alix K.
CLUB 84: ore 21 Nov' Men.
COLLEGE CLUB (via La Chiusa, piazza Statuto, 4, 471.250).
DU PARC: ore 21 Orch. Giorgio.
EDEN: ore 21 Ritmi.
FARO: ore 16-21 Franca Gamel.
FORTINO: 21 orch. Berlioz.
GARDINO (Cso 32 ang. v. Cibrario 72): ore 21 Le Ombre.
GAUDIO: ore 16,30-21: 8 Musical.
GAY BALL: ore 21: 1 Krakuna.
GIPSY (Collegno, C. Battisti 71): ore 21 ogni sera.
LA PERLA: ore 16-21 I Solitari.
LE ROI: ore 21 Ben Beri Band.
MARAJAS: ore 21 The Georges.
PRINCIPE: 16-21 Danilo Dario.
REPOSI: ore 3 Ritmitry.
TROCADERO: 21 Mimmo's Group.

AL 2000 (Grugliasco 93, t. 390.714).
BOCCACCIO (Rivoli, 145, 682.866).
MINI CABARET (Via Belvedere 353, Nichelino, 613.660): riapertura lirica primaverile.
MOULIN ROUGE: primo le sere ottimizzati con Pechino.
SWING JAZZ CLUB (v. Botero 15): ultime sere di Eddie Reverdia trio.
SAN GIORGIO - Valentino: Ribaran-la Dancing: Victor Incalan - canta Alberina.
SHAKER PIANO BAR (v. C. Battisti ang. v. Roma): Renzo Thomas.
WEST END CLUB (str. Trofarello Fino, Moncalieri, 690.020).

ABATJOUR (v. Sacchi 28, c. 541.025).
BABY MONDY LA GLOCHE - Ristorante (str. Trofarello Pino 108, telefono 864.213).
CAPRICE (Sacchi 18, 531.528): 16-21.
HOLIDAY (Vinzaglio 3, 511.774): 21.
LA GROTTA DANZE (v. 3. Tommaso 16, telef. 541.207): Lucale danzante.
LERY (v. Vitt. Em. 64, t. 534.961): 21.
LIDO WHISKY (c. Monca. 422): 21.
VILLA GAY DISCOTECA: ogg. 22.
WHISKY NOTTE (tel. 687.561): 16-21.

cinema prime visioni

CRITICA		PUBBLICO	
Capolavoro	●●●●●	Grande successo	○○○○○
Ottimo	●●●●	Successo	○○○○
Favorevole	●●●	Discreto	○○○
Discreto	●●	Discreto	○○
Mediocre	●	Scarso	○

AMBASCIATORI (c. Vittorio Emanuele 52, t. 547.007): Il Decameron proibito, di Carlo Infascelli e Antonio Kalogeri, con Dada Gallotti, Orchidea De Santis, Gabriella Giorgelli, Attilio Longo (italiano - Colori) — Liberamente ispirati da novelle boccaccesche, in gara, in Firenze medioevale, di veri giovani scandalosamente spudorati. Vietato 18. ★ Sexy in costume

ARISTON (v. Lagrange 21, t. 548.167): Peter Pan, di produzione Walt Disney 1953 — EDIZIONE del colossal film derivato dal libro di James M. Barrie che narra le avventure d'un coraggioso ragazzo in lotta contro un sanguinario pirata. ★ Disegno animato

ARLECCHINO (v. Sommeiller 22, t. 587.190): Zio paperone... lo mi di Giuseppe Colizzi, con Terence Hill, Bud Spencer, Frank Wolf, Gina Rovere (Italia-Spagna - Scope a colori — EDIZIONE) d'un film del 1967: storia d'un treno carico tra due pistoleri. Non vietato. ★ Western

ASTOR (v. Vioti 8, c. 519.510): All'ospedale psichiatrico di stanza ci finisce Linda Futel, con Lando Buzzanca, Lionel Stander, Laura Antonelli, Anita Strindberg (Italia - Colori) — Uomo politico marginale scorre le quarant'anni: la fuga con improvvisati compagni di carriera. V. vm. anni 18. ★ Comm. satirica

CENTRALE D'ESSAI (v. C. Alberto 27, t. 540.118): The Rolling Stones Gimme Shelter, di Albert Maysles, David Maysles, Charlotte Swarin, con i Rolling Stones. Ike e Tina Turner (Usa - Colori) — Cinema-verità, documento e fatti veri ricostruiti in una cronaca realistica. Non vietato. ★ Drammatico-musicale

CORSO (v. Vittorio Emanuele 30, t. 310.700): Bisogno, rosso e..., di Alberto Lattuada, con Sophia Loren, Adriano Celentano, Vima Antonori, Fernando Rey (Italia-Spagna - Colori) — Voltiva monaca dalla bianca veste ha, in ospedale, cumuli scritti con un «convalescente cronico» rosso di capelli e rientrare per sempre. ★ Commedia drammatica

CRISTALLO (v. Onlia 5, t. 650.100): Frantic Sola Sweetie Lane, di Franco Zeffirelli con Graham Faulkner, Judi Bowker, Alec Guinness, Valentina Cortese, Adolfo Celi (Italia - Gran Bretagna) — Cliff assai giovanili e unioperati di cobil stie, divenuto poi il più famoso dei Sagli, inodo l'ordine dei Francescani. ★ Storico

DORIA (v. Cravmori 9, t. 542.422): Tempo d'amare di Medina Trintignant, con Catherine Deneuve, Marcello Mastroianni, Serge Marquand (Francia-Italia - Colori) — La regista N. Trintignant, negata di Jean-Louis, rievoca un suo passato dramma famigliare di due anni fa. ★ Drammatico

GIULLIO (v. Cibrario Calcinato 31, t. 500.740): Senza famiglia, sottintesi sentimentali offerte, di Vittorio Gassman, con Vittorio Gassman, Serge Marquand (Francia - Colori) — Due girovaghi giocherelli, liberi pensatori, liberi amatori, commessori per istinto, si sostituiscono con la penna e sbilgiua realtà d'oggi. ★ Commedia intelleg.

IDEAL (v. Boccaria 4, t. 541.322): Zio Tom, di Gualtiero Jacopetti e Franco Prosperi, cue si già impressionante evocazione storico-critica sullo schiavismo nell'Ottocento, dal principio del secolo alla fine della guerra di Secessione. Inoltre in qualcosa sopra negli Usa di oggi. Vietato minori anni 18 (Italia - Scope a colori) ★ Film inchiesta, documentario

LUX (Galleria S. Federico, t. 541.285): Don Camillo e i giovani d'oggi, di Mario Camerini, con Gastone Moschin (il prete), Lionel Stander (il sindaco), Carole André, Dolores Palumbo (Italia-Francia - Colori) — Con nuovi interpreti, i tradizionali personaggi di Guareschi debuttano stagionati. ★ Commedia

METROPOL (v. Principe Tommaso 6, t. 653.670): Decameron n. 2: le altre novelle del Boccaccio, di Mino Guerrini, con Claudia Biondi, M. Brera, Marisangela Giordano, Papo De Luca, Marcello De Falco, Camilla Formiano (Italia - Colori) — Altri 6 capitoli boccaccieschi in un film rigorosamente vietato m. a. 18. ★ Comico e drammatico

NAZIONALE (v. Poma 7, t. 518.350): Tutti i colori del buio di Sergio Martino, con Edwige Fenech, George Hilton, Marisa Mallani, Ivan Rassimov, Dominique Boschero, Susan Scott (Italia - Colori) — Truamesteria nell'intanzia per la morte della madre, inscritta inglese è facile preda di sette vampiresche. V. m. 14. ★ Giallo-horror

REPOSI (v. XX Settembre 15, t. 511.400): Per una manciata di soldi... di Stuart Rosenberg con Paul Newman, Lee Marvin, Christine Belford (Usa - Colori) — Avventure e disavventure di due cowboys acquirenti di sessantacinquanta vitelloni da rodeo. ★ Western

ROMANO (Galleria Subalpina, t. 510.143): Senza famiglia, sottintesi sentimentali offerte, di Vittorio Gassman, con Vittorio Gassman, Philippe Villeneuve (Italia - Colori) — Due girovaghi giocherelli, liberi pensatori, liberi amatori, contrattori per istinto, si sostituiscono con la penna e sbilgiua realtà d'oggi. ★ Commedia satirica

VITTORIA (v. Roma 536, t. 511.739): Chetta, di Michael Winner, con Charles Bronson, Jack Palance, Richard Basehart, Jenica Wilkinson (Usa - Colori) — Malfatto sfregiatore nell'ombra uccide per disperazione scrivibo maniaco. Vietato minori anni 14. ★ Western

proseguimenti prima visione

AUGUSTUS (piazza C.L.N., t. 513.716): Questa sporca strategia, di Alberto Bevilacqua, con Ugo Tognazzi, Jean Rebera, Eva Aulin, Fernando Rey (Italia - Colori) — Con Tognazzi nel doppio ruolo di padre e figlio, due generazioni a confronto in una vicenda storica tra passato e presente. Non vietato. ★ Drammatico

Spettacoli di provincia

RIVAROLO

ROMANO: Riposo.

RIVOLI

ITALIA: Riposo.

SUSA

MASSIMO: Riposo.

VENARIA

DIANA: Riposo.

VILLAR PEROSA

ITALIA: Riposo.

seconde visioni

ALEXANDRA (v. Sacchi 18, t. 511.297) - Oceano, di Folco Quilici. Tecnic. Non vietato.

COLOSSEO (v. M. Cristi, 73, t. 656.034) - Sullo stesso omicidio Australia spettrobo compagnone Hilbata, A. Novel, C. Cardinale, colori. ★ Commedia, regia Luigi Zampa

ERBA (corso Monzalieri 241, t. 690.467) - Oggi ore 15 e ore 17 Charlot e Carmen, di Charlie Chaplin, con Edna Purviance e disegno animato a colori. ★ Divertente spettacolo per ragazzi

FARO (v. Po 30, t. 682.214) - Oceano, di Folco Quilici. Technicolor. Non vietato. ★ Drammatico-erotico

FIAMMA (v. Trapani 57, t. 372.037) - Oceano, di Folco Quilici, Technicolor. Non vietato. ★ Drammatico-erotico

FORTINO (v. Cigna 47, t. 488.503) - Sullo stesso omicidio Australia spettrobo compagnone Hilbata, A. Novel, C. Cardinale, colori. ★ Commedia, regia Luigi Zampa

HOLLYWOOD (c. R. Murgh, 100, t. 831.704) - Preparati la bara, Terence Hill, George Eastman. Colori. Ap. 14,45; ult. 22,40. ★ Western

LA PERLA (c. Da Cingoli 20, t. 584.791) - ... Continuavano a chiamarlo Trinità. C. Hill, B. Spencer, colori. ★ Western

MARAJA (v. Mazzini 9, t. 295.803) - Lo sono del popolo tigliano, Ugo Tognazzi, Vittorio Gassman, colori. ★ Drammatico

ORFEO (v. Cavina, t. 518.114) - Un po' di pelle all'acqua calda, Claudine Auger, Jo Font, Barbara Bach. Scope. Vist. 14. Apert. ore 15. Ult. 22,30. ★ Dal romanzo dalla Regar — Drammatico

PRINCIPE (v. P. d'Acaia 45, t. 760.951) - La morte scrumina con i tacchi chi, Frank Wolf, Susan Scott. Colori. Vietato 18. Ap. 14,45.

STATUTO (v. Cibrario 16, t. 487.093) - Preparati la bara, Terence Hill, Tecnic. Non vietato. Orario: 14,50; 16,30; 18,30; 20,30; 22,30. ★ Western

ZONA CENTRO

ALCIONE (c. R. Margh. 134, t. 287.800) - Nuovo show di strip-tease internazionale con G. Chantrier-Lady S., Bob e Lutetia ecc. Vietato 18. ★ Spettacolo teatrale - Ore 16,30; 21,30

ALPI (v. Garibaldi 30, t. 542.245) - Il vecchio zoo, Terence Hill, G. Martin, Silvia Monti. Colori, scope. ★ Avventuroso

CRAVESANA * (v. Avogadro 3, t. 510.483) - Lo scudo del Falworth, Janet Leigh, T. Curtis, B. Rush. Colori. ★ Avventuroso in costume

GIOBERTI (v. Gioberti 7, t. 513.403) - Corbari, Giuliano Gemma, Tina Aumont, Colori. ★ Drammatico

MILANO (v. Milano 9, t. 530.253 - aperi, 10) - (due cowboys, F. Franchi, C. Ingrassia, colori). ★ Farsa — La gatta dagli artigli d'oro, colori. ★ Drammatico

OLIMPIA (v. Cavalcanti 2, t. 546.586) - Rubinson nell'isola dei corsari, technicolor. ★ Avventuroso

PO (v. Po 31, t. 510.696) - Il lungo giorno del massacro, Peter Martel, Colori. ★ Drammatico

P. NUOVA (v. Nizza 17, t. 655.198 - aperi, 10) - Sesta Candy, Paul Newman, colori. ★ Western — L'isola misteriosa, col. ★ Avventuroso

REGINA (c. R. Margh. 123, t. 510.585) - Milano calibro 9, B. Bouchet, G. Maschio, F. Lacuy, colori. Vietato 14. ★ Poliziesco

ZONA CROCETTA - S. RITA - MIRAFIORI

ADRIANO (v. Sacchi 65, t. 887.715) - Bullit, Steve McQueen, Jacqueline Bisset. Technicolor. ★ Drammatico

GIARDINO (v. Montebasso 52, t. 328.873) - Caliber, Yul Brynner, Richard Crenna, Technicolor. Non vietato. ★

SIBAITORI (c. Cesarea 68, t. 390.867) - Gli spogli dell'anno secondo, J. P. Belmondo, Marlène Jobert, Laura Antonelli. Colori. ★ Commedia drammatica in costume

S. RITA * (v. Veronese 20, t. 323.056) - Un pugno chiamato cavallo, R. Harris. Colori. ★ Western

SMERALDO (v. Tunisi 32, t. 370.711) - Sullo zio d'oro, Lee Marvin, Daniel Gelin, B. Ferrero, Technicolor. Vietato 18. Ap. 18,30. ★ Drammatico

VINZAGLIO (c. G. Abruzzi 102, t. 388.123) - Milano calibro 9, G. Maschio, B. Bouchet, F. Lacuy, tecnic. Viet. 14, 2ª violino Torino. ★ Poliziesco

ZONA S. PAOLO

AMERICA (v. Frejus 27, t. 531.743) - Le 4 orsi di El Paso, F. Arrendariz, R. Calhoun, scope, colori. ★ Western

ARALDO * (v. Chiamanta 3, t. 388.409) - Love Story, All ha Cray, Ryan O'Neal, colori. ★ Drammatico

ELISEO (v. Mangiarotti 42, t. 339.815) - Agente 007 una cascata di diamanti, Sean Connery, Jill St. John. C. Gray, colori. ★ Poliziesco

SAN PAOLO (v. Cesana 60, t. 372.637) - E continuavano a chiamarli i due piloti più matti del mondo, F. Franchi, C. Ingrassia. Tecnicolor. Non vietato. ★ Comico

ZONA FRANCIA

ASTRA (v. R. Filo 9, t. 753.927) - Agente 007 una cascata di diamanti, S. Connery, Jill St. John, C. Gray, colori. ★ Poliziesco

BERNINI (c. Tassoni 3, t. 775.843) - Le piacevoli esperienze di una giovane cameriera, Daniel Gelin, regia Bertrand, colori. Viet. 18. ★ Commedia sexy

CIBRARIO (v. Cellerasca 32, t. 772.907) - Bisogno, U. Tognazzi, colori. ★ Satirico — Dio il cre... io il cannuccio, D. Kaye, tecnic. ★ Western

ELIOS (v. Val Lagarina 45, t. 738.148) - Buona fortuna amigos... paga Sartana, Gianni Garko, colori. ★ Western

ESEDRA * (v. Negarvi 30, t. 740.815) - Operazione Crepa Sicuro, Julia Andrews, Rock Hudson, colori. ★ Spionaggio parra 1915-18

GIGLIO (v. Venzario 6, t. 773.362) - Rivolti d'Avv. Firaco Benzaio a scorpione. Il suo scorrimo musico il pretore Gerio De Ingrati, Franchi, Ingrassia, Colori. ★ Farsa

STAR (v. Dmuidomolla 48, t. 772.960) - Continuavano a chiamarli i due piloti più matti del mondo, F. Franchi, C. Ingrassia, tecn. ★ Farsa

ZONA S. DONATO

DIANA (c. Regina Margherita 220) - Confessione di un commissario di polizia al procuratore della Repubblica, Franco Nero, Martin Tulo, scope, tecnicolor. ★ Drammatico

DORA (c. Principe Odone 31, t. 484.021) - Due commissario ani [illegible] Barbara Bolchat, Luciano Salce, tecnic. ★ Commedia

ROMA (v. S. Donato 40 bis, t. 487.765) - Gli spogli dell'anno secondo, J. P. Belmondo, Marlène Jobert, Laura Antonelli, tecnic. scope. ★ Commedia in costume

UMBRIA * (v. Ascoli 30, t. 485.913) - Macbeth e la regina di Scozia, A. Siezi. Colori. ★ Mitologico — Ramon il messicano, R. Rumar, Colori. ★ Avventuroso

ZONA MADONNA DI CAMPAGNA - LUCENTO

ALBA (c. Grosseto ang. v. Stradella) - Er più, storia d'amore e di coltello, Adriano Celentano, Claudia Mori, colori. ★ Commedia drammatica

AMERA (v. Chieri dalla Salute 77, t. 297.197) - E venne il mongo di cenidore, I. Zobisch, A. Ghidra, colori. ★ Western

APOLLO (Largo Giachino 91, t. 315.683) - Agente 007 una cascata di diamanti, S. Connery, Jill St. John, tecnic. Non vietato. ★ Poliziesco

EDERA (v. Madonna di Campagna 11 - Homo erectus, Laodo Buzzanca, Rossana Podestà, scope, tecnic. Viet. 14. ★ Commedia

JOLLY (v. Verolengo 130, t. 290.101) - Zolo rossa, C. Brandon, Ursula Andress, Alain Delon, tecnic. Non vietato. ★ Western

LUINI * (v. Luini 90, t. 290.559) - Stanza 17-17 ufficio inter. Ugo Tognazzi, Col. ★ Satirico — Gatta e il cervellone canadarello, Col. ★ Avventuroso

LUTERANO (v. Stradella 30, t. 290.742) - Sesso movente, I. L. Trintignant, Dominique Sanda, Laura Antonelli, tecnicolor. ★ Poliziesco

SPLENDOR (v. Bibiana 108, t. 296.336) - Spettacoli cinematografici continuati per ragazzi: Orario 14,30; 16,13; 17,43 Avventura a Cleopatra. ★ Disegno animato, colori. — Spettacoli serali ore 20; 22,20: Marito d'amore, A. Girardot, B. Fradel. Tecnicolor, scope. Non vietato. ★ Drammatico

ZONA MILANO - REGIO PARCO

ADUA (c. G. Cesare 67, t. 273.276) - La conquista del West, G. Peck, J. Wayne, J. Stewart, Carroll Baker, tecnic. Non viet. Ultimo 22,30. ★ Colossal Western

AES (v. R. Forza 142, t. 276.582) - Una manna per Dracula, C. Lee, L. Heyden. Colori, scope. ★ Horror

AURORA (c. Brescia 2, t. 276.519) - Incontro, Florinda Bolkan, Massimo Ranieri. Colori. ★ Drammatico

LANTERI * (c. G. Cesare 90, t. 284.134) - Le carogne sono bionde, Gianni Morandi, Stefania Casini. Colori. ★ Commedia

MAIOR (largo D. Cesare 125, t. 267.954) - L'adultera, Elliot Gould, Bibi Andersun, tecnic. Vietato 18. ★ Drammatico, regia Ingmar Bergman

NORD (c. Vercelli 144, t. 280.532) - Una manata di polvere, arriva Sartana, G. Garko, Susan Scott, colori. ★ Western

ORIENTE (v. D. Chiesa 30, t. 341.661) - La vendetta di Tarzan, Ron Ely, Woody Strode. Colori. ★ Avventuroso

PALERMO (c. Palermo 118, t. 277.030) - Ettore Lo Fusto, A. Sordello, Giancarlo Giannini. Technicolor. Non vietato. ★ Satirico

SOCIALE (v. Courmayeur 2, t. 850.608) - Agente 007 una cascata di diamanti, S. Connery, Jill St. John, tecnic. Non vietato. ★ Poliziesco

XENIA (v. Cocchi 1, t. 267.097) - Il notiziario di Rio Grande, G. Peck, Tecnic. Non vietato. ★ Western

ZONA VANCHIGLIA - BORGO PO

ARIZONA (c. Belgio 30, t. 874.171) - Tutti a colori. Tutti, tra literatura, technicolor. ★ Commedia

ARTIFI (v. G. di Barolo 26, t. 431.374) - I figli ritornano in Grecia, K. Tsitsos, Sylva Koscina, colori. ★ Classico

CORALLO (v. Aequi 2, t. 830.931) - Il piccolo grande uomo, Dustin Hoffman, Faye Dunaway, Martin Balsam, colori. ★ Western

ERIDANO D'ESSAI (c. Casale 106, t. 832.080) - L'agnello, regia di Lilliana Cavani, con Lucia Bosé, Peter Gonzales, Giacomo Rizzi. Vist. 14. Colori. (Ultimo proseguimento di 1ª visione). Ore 21,15; 22,30. ★ Drammatico

OROPA (v. Oropa 3, t. 882.457) - Il magnifico gladiatore, M. Forrest, M. Tolo, tecnicolor. ★ Fumetto

VITT. VENETO (c. V. Veneto 5, t. 675.642) - Il mio nome era Pat... ma la chiamarono allegria, Peter Mussell, L. Tate, colori. ★ Western

ZONA NIZZA - LINGOTTO

ACAPULCO (v. Duntorfi 9, p. Nizza, t. 651.264) - Sesso al sacco, Lee Blasori, Daniel Gelin, B. Ferrero, colori, Vist. 18. Ap. 15. ★ Drammatico, regia Louis Malle

BARETTI * (v. Baretti 4) - Marina contro il vampiro. ★ Avventuroso

CARIBIA (v. Dante 4, Moncalieri, t. 640.333) - Il clan degli spietati visionati, L. Cadio, A. Fromaggi. Colori, Vietato 14. ★ Drammatico

CONTINENTAL (v. Nizza 348, t. 657.060) - Continuavano a chiamarlo Trinità, T. Hill, B. Spencer, colori scope. ★ Western

CUORE * (v. Nizza 36, t. 657.060) - Dramma della gelosia (Tutti i particolari in cronaca), M. Mastroianni, M. Vitti, G. Gianniti, technicolor. Apertura 15. ★ Commedia

GHIGO (v. Postumia 120, Moncalieri) - Un uomo per Durango, E. M. Salerno, A. Sisilon. Colori. ★ Western

ITALIA (v. Nizza 138, t. 654.021) - Preparati la bara, Terence Hill. Tecnic. Non vietato. Ap. 18. ★ Drammatico

PIEMONTE (v. Nizza 37, t. 652.746) - Milano calibro 9, F. Lacuy, B. Bouchet, G. Maschio, colori. Vietato 14. ★ Poliziesco

SAN CARLO (Nichelino) - Io non vedo, tu non parli, lui non sente, A. Noschese, G. Montesano, C. Macchia. Colori. ★ Commedia

SPEZIA (v. Nizza 170, t. 695.417) - Il Cid, Charlton Heston, Sophia Loren, colori. Ascolto 15. Ultima ore 21. ★ Cosmo storico

★ Cinema a carattere parrocchiale.

Piemonte

ALESSANDRIA

ALESSANDRINO: No, uomo vergine.
AMBRA: Ray Colt e Winchester jack.
CLUSSO: Una carogna tutta sola.
CRISTALLO: Gli ammazzo la col, lo chiamavano Campanella.
GALLERIA: Una famiglia.
MODERNO: XY e Zi.

ACQUI

ARISTON: Le intestazioni del dott. Guadagni.
CRISTALLO: L'ultimo uccide ancora.
GARIBALDI: E continuavano a chiamarli il matti di colori.

CASALE MONFERRATO

POLITEAMA: Il braccio violento della legge.
NUOVO: Rapporto sul comportamento sessuale delle studentesse.
VITTORIA: Quarta specie d'amore.
MODERNO: Quando le donne persero la coda.

NOVI LIGURE

CRISTALLO: Prima ti perdono, poi ti ammazzo.
ITALIA: Milano calibro 9.
ITALIA: Le cose di quella.
MODERNO: Cinque per Callaghan 2 caso «Scorpio» è tua.
★ «SERRAVALLE SCRIVIA» —
LARA: Si continuavano a chiamarli il milione di dollari.

OVADA

TORRIELLI: Love Story.
LUX: Vendetta.
MODERNO: Sotto il cuore.

AOSTA

CORSO: Ed ora raccomandati l'anima a Dio.
GIACOSA: Senza famiglia.
ITALIA: Quinta [illegible] d'amore.
LUX: Cadavere.
SPLENDOR: Dio perdona, io no.

VERRES

IDEAL: Addio fratello crudele.

SAINT-VINCENT

NUOVO: I segreti delle camelli svedesi.

ASTI

VITTORIA: Il braccio violento della legge.
SALUZZO ALFIERI: Milano rel. 9.
POLITEAMA NAZIONALE: Zorro, il cavaliere della vendetta.
TEATRO ALFIERI: Gli intrattori sulle loro pazze, notturne e musicalmente cariche.
SPLENDOR: Il re dei barbari.
LUX: No... sono vergine!

CANELLI

BALBO: Incontro.

NIZZA MONFERRATO

VENUS: Africa ama.
AURORA: Gli ti sevis.

CUNEO

ZANTERI: Un pezzo di [illegible] di milioni.
CORSO: Il braccio violento della legge.
ITALIA: Acquasanta Joe.
FIAMMA: Dio perdona, io no.
NAZIONALE: Una carezza lunga sudda.

ALBA

EDEN: Non commettere atti impuri.
CORSO: Gli scassinatori.

BRA

POLITEAMA: Don Camillo e i giovani d'oggi.
IMPERO: Giornata nera per l'ariete.
VITTORIA: Il rivoluzione è sempre Ghiaia.

MONDOVI'

ITALIA: Forza G.
CORSO: Dirigua quello sporco indiziato.

SALUZZO

ITALIA: Gli scassinatori.
POLITEAMA: Sicilia si muore.
SPLENDOR: Cartoni.

SAVIGLIANO

IRIDE: Ma che musica, maestro!
NAZIONALE: Mimì metallurgico ferito nell'onore.

FOSSANO

ASTRA: Forza G.
POLITEAMA: Arrivo dollari per i tre Gregor.
SALDE: Vivi ragazza, vivi.

NOVARA

ASTRA: Grazie signor P...
COCCIA: Fratelli sole sorelle Luna.
ELDORADO: Il Decameron proibito.
ESCELSIOR: Cinque figli di cane.
FARAGGIANA: Bianco, rosso e...
VITTORIA: L'amante dell'Orso Magnoro.

ARONA

LUX: Il caso Mattei.
ROMA: Africa ama.
SAN CARLO: Il barone rosso.
MODERNO: In nome del popolo italiano.

VERBANIA

APOLLO: La morte camelina coi mitri alti.
ARISTON: Cuoscuna carnale.
IMPERO: Le intolerai del dott. Gaudenzi vendono sul complesso delle bumarama.
SOCIALE: Ultrah Silvester story.
SOCIALE (Italianan) Roma.

VERCELLI

ASTRA: Rapporto sul comportamento sessuale delle studentesse.
CIVICO: Io non vedo, tu non parli, lui non sente.
ITALIA: Gli schiavi più forti del mondo.
PRINCIPE: Nel giorno del Signore.
VERDI: Ispettore Callaghan il caso «Scorpio» è tuo.
VITTORIA: La Tenaza e i (Tassi) Polenton.

BIELLA

APOLLO: Il diavolo a sette facce.
IMPERO: La via del ritorno.
MANCINI: Sinango, la pianta infallibile.
MAZZINI: Decameron n. 2.
ODEON: Decameron n. 2.
SOCIALE: L'avanzo sacchi sacura.

BORGOSESIA

LUX: Continuavano a fregare il milione di dollari.
SOCIALE: La furia.

CIGLIANO

AURORA: King Kong contro Godzilla.
SPLENDOR: La ragazza del buco pubblico.

CIVIDNO FERRARIS

MODERNO: Il barone rosso.

SALUGGIA

COMUNALE: Quello sporco, sporco mondo.

SANTHIA'

IDEAL: La Mafia.
SPLENDOR: Gli Arrangiati.

TRINO

ASTOR: Terzo sotto giungla [illegible]

in Liguria

GENOVA

AMBASCIATORI: (1 Clacsmarine violini).
ASTOR: L'ultimo.
ARISTON: La stanza non si deve vendere.
AUGUSTEO: Senza famiglia, sottintesi sentimentali offerte.
BRATTAVELLO: Cinque.
LUX: Il toro le capra il mondo.
OLIMPIA: Il braccio violento della legge.
ORFEO: Don Camillo e i giovani d'oggi.
PALAZZO: Peter Pan.
RITZ: Elvis Presley Show.
RIVOLI: Fratello Sole, sorella Luna.
SMERALDO: I vizi segreti della coppia nel mondo.
UNIVERSALE: Stanco, rosso e...
VERDI: All'onorevole piacciono le donne.

LAVAGNA

CANTERO: Io non vedo, tu non parli, lui non sente.

RAPALLO

ITALIA: Senza famiglia.
GIUFONI: 55 e 2i.
SAN FRANCESCO: I clan dei 3 fiorentino.

S. MARGHERITA LIGURE

CENTRALE: Continuavano a chiamarli Trinità.
GIANETTO: Callow.
ROSSINI: All'onorevole piacciono le donne.

DIANO

IMPERIA: Wanted.

RIVA LIGURE

CORALLO: La notte brava del soldato Jonathan.

ARMA DI TAGGIA

CAPITOL: Gli assassinatori.
CERES: Fuga dal pianeta delle scimmie.

SANREMO

ARISTON: Bianco rosso e...
CENTRALE: Cheio.
EUROPA: Peter Pan.
ORFEO: Ultime lettere da Stalingrado.
SUPERCINEMA: Sangue chiama sangue.
LUX: Indio Black.
ASTRA: Sacco Vandetta.
MIGNON: Tempo d'amore.

BORDIGHERA

OLIMPIA: L'assenta dall'Orso Magnoro.
ZENIT: Venga a fare il soldato da noi.

VENTIMIGLIA

ELDORADO: Milano calibro 9.
[illegible]: [illegible] Amor.

i film del weekend

Le mani lunghe

ALL'ONOREVOLE PIACCIONO LE DONNE di Lucio Fulci, con Lando Buzzanca, Lionel Stander, Laura Antonelli - Italiano, commedia satirica a colori (Cinema Astor).

TRAMA — L'onorevole Giacinto Puppis, primo ministro, cavallo di razza nella corsa alla presidenza della Repubblica cui egli aspira, appoggiato nella candidatura dal Vaticano, è uomo di rigidi costumi, scapolo e senza amanti. Sorprende di conseguenza tutti la notizia che un'indiscreta telecamera ha inquadrato una mano dell'onorevole svelta nel pizzicare una illustre ospite forestiera. A quarant'anni Sua Eccellenza Puppis si comporta dunque come una recluta in libera uscita? Proprio così: egli soggiace a queste volgari inclinazioni dalle quali cerca di guarire attraverso una cura conventuale che peggiora la situazione. Intanto, nella circostanza, giovani monachelle le tentatrici. L'opposizione, al corrente dello scandalo, si prodiga perché l'elezione presidenziale di Puppis non vada a buon fine, mentre dal lato opposto un prelato maneggione e trafficchino, legato alla mafia e conseguente alla ragion di Stato, cerca di far arrivare al Quirinale l'onorevole cui «piacciono le donne».

GIUDIZIO — Farsetta a sfondo politico, scomposta e anemica più che grottesca. Sviluppata come una barzelletta a lungo metraggio, essa dà luogo al fiacco ripetuto di strali satirici in genere spuntati, oppur superficiali quando la presa in giro dovrebbe essere più irriverente. Pur lavorando su un terreno insidioso, gli autori e il regista dovevano essere scanzonati e mordaci in maniera intelligente per raggiungere il loro scopo di castigare ridendo. Buoni attori (Buzzanca, Lionel Stander, Francis Blanche ch'è il frate tedesco) non male adoperati al meglio, mentre invece appaiono nelle loro... forme migliori Laura Antonelli e Anita Strindberg.

I soldi del West

PER UNA MANCIATA DI SOLDI («Pocket Money») di Stuart Rosenberg, con Paul Newman e Lee Marvin - Western americano a colori (Cinema Repod).

TRAMA — Due compari, Jim e Leonard, il primo un po' ingenuo il secondo, un tantino sognatore sotto una patina di astuzia, sono tirati in un affare — l'acquisto di duecentocinquanta vitelli da rodeo — nel quale finiscono disgraziatamente con il rimetterci di tasca loro.

GIUDIZIO — Un romanzo, *Jim Kane* di J. P. S. Brown, ha offerto al film regista Stuart Rosenberg l'occasione di disegnare con matita appuntita due caratteri non facili, che interpreti egregi, Paul Newman e Lee Marvin, hanno sfumato con intelligenza. E' un film narrativamente sciolto e spedito, appartenente a quella categoria di western che si dicono «autunnali», senza botte, senza colpi di scena o di pistola, senza violente carnali, senza galoppate vanitre a terra, ma invece tutto raccolto nella illuminazione interiore di due psicologie discrete seppure affini. L'eccellente [illegible] fotografica è firmata da Laszlo Kovacs, l'operatore di *Easy Rider*.

a. vald.

da oggi

Mick Jagger, il leader dei «Rolling Stones»

GIMME SHELTER (in prima al Centrale d'Essai) — E' un film americano diverso dai soliti. Diretto da tre registi (Albert e David Maysles, Charlotte Zwerin) e ripreso da 24 «cameramen», l'azione si riscalda al «meeting» impressionante al quale diedero luogo i Rolling Stones concludendo una loro «tournée» americana del 1969. L'esibizione del colosso complesso di fronte a 300 mila persone nel centro agricolo di Altmont venne coronata da un delitto di folla tra le quale la violenza esplose in maniera selvaggia. Questo per la provocazione di bande nazisti motociclistiche, i cosiddetti «angeli neri» o «angeli dell'inferno», scatenatisi con le loro supermotociclette tra la gente con il risultato di avere una dozzina di vittime tra morti e feriti. Il film è messo insieme utilizzando materiale diverso, spezzoni d'archivio, frammenti di cinegiornali, pezzi ritatti sulla base della sanguinosa realtà di una festa musicale conclusasi imprevedibilmente in modo tragico. Nella colonna sonora passa il meglio delle musiche dei Rolling: il titolo del film è quello d'

10
Anno 101 - Numero 83

notizie dello sport

STAMPA SERA
Sabato 8 - Domenica 9 Aprile 1972

CAMPIONATO - Una giornata importante per la corsa allo scudetto - A Firenze quasi uno spareggio fra i viola e il Cagliari, a Roma il Milan rischia l'eliminazione

Torino, obiettivo aggancio

Ma deve fare i conti con un forte Napoli

LA SERIE A
(25ª giornata - Ore 15,30)

BOLOGNA - VERONA
arbitro: Carminati
CATANZARO - ATALANTA
arbitro: Lattanzi
FIORENTINA - CAGLIARI
arbitro: Bernardis
INTER - LANEROSSI
arbitro: Treno
ROMA - MILAN
arbitro: Angonese
SAMPDORIA - JUVENTUS
arbitro: Toselli
TORINO - NAPOLI
arbitro: Scolini
VARESE - MANTOVA
arbitro: Trinchari

Giagnoni, Bui, Agroppi, Sala e Pulici: un « massiere » e quattro tamburini (disegno di Franco Bruna)

Altafini e Sormani: due "vecchi leoni„ da fermare

Giagnoni li rispetta però non ha paura

Domani il Napoli, non parlano che i granata aspettano con una certa preoccupazione, « Paura di nessuno, rispetto di tutti », ha affermato Giagnoni, in linea con il suo solito motto di sempre. Ma il Napoli [illegible] una nuova dimensione, che va ben oltre il valore dei suoi giocatori: manca pochissimo alla fine e tutte le partite possono diventare determinanti. In teoria, c'è il grosso rischio della decontrazione, in pratica i granata sono carichissimi, come è loro costume.

« Nessuno di noi pensa a sottovalutare il Napoli — afferma Fossati — anche se ci rendiamo conto che siamo arrivati alla svolta più importante della nostra carriera. Il Torino è venuto su dalla "pavetta", non ha certo lo spirito per concedersi distrazioni ».

Che nessuno pensi a concedersi distrazioni è scontato. Cereser è addirittura isterico: « Dobbiamo battere il Napoli a tutti i costi perché con la vittoria di domani il campionato è nostro. Ciò non significa, naturalmente, che lo sottovaluti il Napoli: è un grosso ostacolo da saltare, ma ci riusciremo ».

Il Napoli a Torino ha sempre fatto bella figura. Il Napoli di Altafini, spauracchio di tante stagioni granata. La partita del girone d'andata si è conclusa in pareggio; un pareggio che, con la mentalità «vincente» del Torino, deve essere cancellato a tutti i costi. In fatto di marcature, Giagnoni non ha ancora preso le sue decisioni, soprattutto perché non sa ancora come si schiererà in campo l'avversario. « L'altra volta ho messo Fossati su Sormani e Zecchini su Altafini. Mi sembrava logico, invece sui campo le posizioni dei due sono cambiate: Altafini arretrato e Sormani di punta, cosa che mi ha obbligato ad invertire le marcature fin dai primissimi minuti ».

Stavolta Zecchini non ci sarà e Fossati dovrà vedersela con uno dei due vecchi « leoni ». « Dicono che Altafini è un avversario pericoloso. Sottoscrivo senz'altro, ma Sormani dove lo mettiamo? Sono entrambi difficilissimi da marcare, non faccio differenze. Qualsiasi dei due debba prendere in consegna ci sono preparato. Dobbiamo vincere per arrivare allo scudetto ed io ho un motivo di più per riuscirci ».

Un motivo di carattere sentimentale. Natalino si sposa e vorrebbe festeggiare il matrimonio anche nel settore sportivo: « Quando uno va all'altare desidera sempre fare un bel regalo alla sposa. Il mio dev'essere eccezionale, una cosa vietata alla quasi totalità degli uomini: lo scudetto. Tra l'altro, penso che la mia futura moglie lo gradirà parecchio, soprattutto pensando alla sua tranquillità futura. Sarà più calma e disteso, è tutta la vita che lo sto inseguendo ».

Stamattina Giagnoni ha fatto effettuare l'ultimo allenamento, i due dubbi sono rimasti: c'è da scegliere tra Crivelli e Farrini per il centrocampo e tra Mozzini e Pulici per la difesa. Molto probabilmente, domani andranno in campo i due giovani. Crivelli negli ultimi tempi ha sostituito il milanese in modo eccellente, al punto che la sua esclusione oggi diventa problematica. Una soluzione avveniristica potrebbe essere quella di escludere un difensore, piazzare Crivelli a centrocampo, Farrini davanti e Agroppi quale terzino. Il Napoli, molto probabilmente, giocherà con due sole « punte » — Altafini e Sormani — tanto da consentire ad Agroppi, messo a guardia di uno dei tanti centrocampisti, di giostrare in quella posizione più avanzata che preferisce.

Sono tutte ipotesi, che potranno avere una conferma soltanto domani sul campo. Bastano pochi minuti prima dell'inizio si deciderà la scelta tra Pulici e Mozzini: esperienza da una parte mentre un maggior vigore fisico dall'altra. Molto probabilmente, sarà la seconda ipotesi ad avere il sopravvento. Un Torino, comunque, che ha ancora da risolvere qualche dubbio. Soltanto una cosa è certa: che tutti i granata si vendono conto che il Napoli deve essere battuto a tutti i costi, la vittoria di domani può costituire il piedestallo verso lo scudetto. Anche se di Altafini e compagni hanno un po' di soverchio. Anzi, rispetto, « Rispetto e non paura », come dice Giagnoni.

Beppe Bracco

Prezzi Per la partita di domani la segreteria del Torino ha comunicato i prezzi. Tribuna centrale 6000, distinitrice tribuna 4000, distinti centrali 3500, curva 2000. Rispetto alle partite scorse è stata soppressa la tribuna laterale.

Vertice ligure-piemontese

Il Genoa chiede punti al Novara

Un Genoa ancora ambizioso si prepara ad affrontare con il massimo impegno la trasferta di Novara. Gli azzurri si rendono vivamente conto di avere nel Genoa un'avversaria assai pericolosa che scenderà in campo col preciso intento di conquistare almeno un punto. D'altro canto la squadra di Parola, sfumate il traguardo della promozione, tenterà di ottenere un risultato di prestigio. Rientrerà in squadra il capitano Carosa; Gavinelli, ancora febbricitante, cederà il posto a Bordigoni; in difesa non è ancora risolta l'alternativa fra Unere e Volpati; con il numero tredici infine giocherà Zaccarelli. La formazione del Genoa è già stata annunciata: Lenardi, Manera, Ferrari; Maselli, Benini, Garbarini; Corradi, Ferretti, Trapedini, Simoni, Spagiarin; 12° Bufon; 13° Piccioni).

Invaderanno Novara circa 10 mila tifosi liguri che raggiungeranno la città piemontese su 30 carrozze speciali delle Ferrovie dello Stato, sulle auto private, in pullman ed uno perfino in bicicletta. L'attesa insomma per questa partita che potrebbe aprire il ciclo della promozione del Genoa è grande, ma i liguri non hanno ancora fatto i conti con l'orgoglio novarese.

In serie C, girone A, continua la battaglia, incertissima, in testa ed in coda alla classifica. Per i grigi dell'Alessandria è in programma il terribile test della trasferta di Padova. Prima di mettersi in viaggio il presidente Sacco, informato su alcuni dissapori in seno alla squadra, ha fatto visita ai giocatori. Ora tutto sembra appianato. La formazione è ancora in alto mare. Scontro diretto in coda tra Pro Patria e Pro Vercelli, un match che potrebbe rilanciare i giocatori o condannarli definitivamente.

SERIE B (19ª giornata) — Arezzo-Foggia; Brescia-Reggina; Cesena-Bari; Como-Perugia; Monza-Lazio; Novara-Genoa; Palermo-Livorno; Reggiana-Modena; Sorrento-Catania; Taranto-Taranto.

SERIE C - GIRONE A — Belluno-Verbania; Cremonese-Imperia; Derthona-Rovereto; Lecco Solbiatese; Pavese-Alessandria; Pro Patria-Pro Vercelli; Savona-Treviso; Trento-Piacenza; Udinese-Seregno; Venezia-Legnano.

SERIE D - GIRONE A — Albese-Arona; Astinacobi-Galliatese; Biellese-Alfenga; Borgomanero-Gavirese; Borgosesia-Omegna; Casale-Caselli; Ivrea-Sestrese; Juve Domo-Casalese; Senigallia-Rapallo.

Verso la vittoria

LA FIAT (Trombotto) IN TESTA ALL'ELBA

Portoferraio, sabato sera.

A pochi minuti dalla conclusione del rally dell'Isola d'Elba, l'equipaggio Trombotto-Enrico su 124 S spider conduceva la gara con un buon margine di vantaggio sulla Lancia Fulvia HF 1600 di Barbasio-Sodano. Al terzo posto era ancora una HF 1600 dell'equipaggio Kallstrom-Haggbom e al quarto la 124 spider di Verini-Quaranta. Alla selezione, durissima, hanno dunque resistito poche vetture che si sono affrontate con grande impeto, essendo la gara valevole quale prova del campionato europeo piloti.

L'elenco dei ritirati comprende i nomi illustri di Munari, di Lele Pinto, di Alcide Paganelli, Bisulli, Smania, Warmbold, Fischer, Bisek. Parzialmente negativa la giornata per la Lancia, mentre la Fiat ha nel primo posto di Trombotto, vincitore già l'anno scorso del Rally dell'Elba con Enrico, un elemento di consolazione. L'arrivo è previsto per le ore 12 circa a Portoferraio dopo 606 km.

Alle ore 9 di questa mattina la situazione era la seguente: 1. Trombotto (Fiat) p. 183; 2. Barbasio (Fulvia) p. 229; 3. Kallstrom (Fulvia) p. 461; 4. Verini (Fiat) p. 625; 5. Janger (Volkswagen) p. 720; 6. Tominz (Fiat) p. 1594; 7. Munari (Fulvia) p. 1722; 8. Ceccato (Fiat 128 coupé) p. 1773; 9. Bussetti (Fulvia) p. 1895; 10. Carelio (Fulvia) p. 2420.

r. a.

Bocce Alle 20,30 di stasera, sui campi della Bocciofila « La Tola » di Chivasso, s'inizia la gara nazionale a quadrette valevole per l'aggiudicazione del Trofeo « La Tola ». Sono presenti tutte le più forti quadrette piemontesi e liguri spicca, tra le altre, la presenza della Rivoarese (Benevene, Bragaglia, Cheviet, Sulini) recente vincitrice del torneo di Tolosa e della gara di Casale e quella della Misba (Gaidano, E. Batto, Cavassa, Val) che ha vinto il torneo di Cerona. Loro avversarie più temibili saranno la squadra campione d'Italia del Piastelli (Gramaglia) quest'anno ancora all'asciutto di vittorie, la Facia (Selva), la Biellese (Milanero), l'Andrea Doria di Genova (Sturla), l'Italsider (Ghio)

Scopigno ottimista Riva giocherà

Liedholm risponde con Clerici e Chiarugi

dal nostro inviato speciale

Firenze, sabato sera.

Fiorentina e Cagliari, le « gemelle » appaiate al terzo posto in classifica, si affrontano domani nel loro « spareggio ». Chi perde potrebbe andar fuori ma non è detto che, dividendosi la posta in palio, si escludano entrambe dal giro-scudetto. Tutto dipende dai risultati di Juventus a Torino, il Cagliari che gioca in trasferta rischia qualcosa meno. Scopigno confida nella tradizione che, negli ultimi tre anni, vede il Cagliari uscire con un risultato positivo dal « Comunale »: un pareggio e due vittorie. Curioso notare che nei precedenti tornei i sardi avevano sempre perso.

Sul proprio campo la squadra di Liedholm è imbattuta. Ha conquistato nove vittorie e tre pareggi. Domani i viola giocheranno come sempre con cautela e riflessione, senza grilli per il capo, pronti a colpire con i loro contropiedisti Clerici (10 gol) e Chiarugi (5 gol) talora agevolati dall'estrema severità che gli arbitri (8 rigori) dimostrano nei confronti dei loro avversari. Liedholm, inoltre, conferma Mazzola 11 tenore del gol decisivo a Vicenza) e rispolvera Merlo. La Fiorentina non le infrangere la tradizione ma soprattutto vuole battere il Cagliari per avvicinarsi alla Juventus.

Squadra da contropiede è pure il Cagliari. Scopigno recupera Riva che in settimana si era infortunato e aveva accusato una ricaduta. Gigi è una roccia e sarà in campo. Da quarto domenicale il suo gol lo segna sempre e non vuole interrompere la serie. Il suo compito sarà però difficile: Cadelo non è un avversario che fa complimenti. Riva si rende conto dell'importanza che ha la gara di domani. Ha più detto che battendo la Fiorentina il Cagliari avrà grosse possibilità di ripetere il clamoroso « exploit » di due anni fa. Il Cagliari farà rientrare Cera, l'uomo d'ordine, il trampolino di lancio per catapultare Riva in gol. Ci saranno anche Albertosi e Niccolai, convalescenti da lievi infortuni.

Non mancano, insomma, pungoli vivaci all'impegno delle due squadre. Se riuscirà a superare indenne lo scoglio fiorentino, il Cagliari potrà contare su di un calendario abbastanza agevole. E' un Cagliari che sogna odor di scudetto ma deve fare i conti con una Fiorentina che non intende nemmeno sentir parlare di ritirata. Allo stadio ci sarà il « pienone »: ventottomila spettatori, cento milioni d'incasso. A Firenze (in attesa della Juventus) la considerano la partita dell'anno.

Bruno Bernardi

Roma grande se batte il Milan

Proiettati su Torino i pensieri del «mago»

«Non è ancora detto che io resti nella Capitale»

nostro servizio

Roma, sabato sera.

Helenio Herrera prepara la trappola al Milan e sogna grandi traguardi per la Roma. All'Olimpico il « mago » non ha mai perduto quest'anno. Per i rossoneri, che domani si giocheranno le ultime speranze di scudetto, sarà una trasferta dura, probabilmente più di quella londinese dove hanno dovuto fronteggiare i focosi inglesi del Tottenham. Herrera ha visto gli avversari in televisione, li ha studiati a fondo e ha deciso di confermare il modulo a tre punte, con Zigoni, La Rosa e Cappellini.

Prima di scatenarsi nella sua dialettica esuberante, il *mister* aspetta però di battere il Milan. Per adesso si limita a commentare quanto accade in campionato.

« Ogni domenica può essere quella buona per cambiare il volto alla classifica. La lotta sarà incerta fino alla ultima giornata. Io penso che con 41-42 punti si possa conquistare il titolo. Secondo me, Juventus, Torino e Milan sono le squadre più seriamente candidate alla vittoria finale. Non credo infatti che Cagliari e Fiorentina siano in grado di ostacolare seriamente la marcia delle compagini torinesi e dei giocatori di Rocco ».

Helenio, molto astutamente, inserisce fra le aspiranti al titolo, il Milan. E' chiaro che se la Roma riuscirà ad imporsi ai rossoneri, scatta automaticamente anche una candidatura giallorossa. Ma Helenio evita accuratamente di parlare di scudetto.

« La Roma è in gran forma, in questo momento è capace di imporsi a qualsiasi avversaria. Purtroppo la mole di gioco impressionante che sviluppa la squadra, non viene concretizzata perché le manca un Riva o un Anastasi, insomma un uomo che sappia fare dei gol. Forse il prossimo anno, se andrà in porto il piano che stiamo studiando con il presidente Anzalone, potremo finalmente dire la nostra parola nella disputa del titolo ».

Herrera parla della prossima stagione avvalorando ulteriormente la possibilità di restare alla guida della Roma. Inaspettatamente, però, contrariamente all'atteggiamento più deciso assunto nei giorni scorsi, il tecnico puntualizza la sua posizione non escludendo un clamoroso ripensamento: *« Non è ancora detto che io rimanga a Roma »*, dice suscitando una certa sorpresa.

Finora si era creduto che tra Herrera e Anzalone non esistessero problemi per sottoscrivere a breve scadenza un nuovo contratto. Invece, il « mago » sembra interessato anche ad una nuova sistemazione. Quasi a voler indicare dove più gli piacerebbe andare, il trainer torna sul tema del campionato aggiungendo: *« La Juventus resta la favorita numero 1. Possiede i migliori giocatori del torneo, i più giovani e ambiziosi. Insomma hanno tutto per vincere. Dietro di loro c'è una perfetta organizzazione che è certamente la più efficace in Italia ».*

Helenio ha lanciato un pallone-sonda? Difficile dare al momento una risposta. Il « mago » si affretta a cambiare argomento e quasi a voler dare per scontato il successo sul Milan, conclude: *« Sono contento che giochi Rivera. Così non si potrà dire di giro che abbiamo battuto una squadra priva del suo giocatore di maggior prestigio ».*

Mario Bianchini

Lombardore, 2 giorni di rallycross

(c. chi) Le quattro ruote scatenate per un paio di giorni le due ruote sul campo di motocross di Lombardore. Oggi e domani sull'impianto permanente internazionale il rombo delle vetture del rallycross coprirà ogni altro rumore. Sono in lotta gli specialisti dell'acrobazia per la disputa della prima prova del Trofeo Ford-Kleber, valido per il campionato italiano di questa nuova disciplina sportiva. Stamane oltre cento piloti hanno preso parte alle qualificazioni.

Domani pomeriggio i dodici finalisti, impegnati in una serie di batterie e nella finalissima, cercheranno il primo successore del campione [illegible] Massimo Natili che, però, vorrà difendere il titolo conquistato l'anno scorso ed anche nella stagione precedente, con un altro successo. A chiudere la strada a Natili (nel vero senso della parola) penseranno i vari « Mici », Galatini, Pisciulli che ambiscono al trono di re del rallycross.

Le Ford Capri 1700 GT e Lancia 1300 GT [illegible] messe a dura prova sull'accidentato percorso (il più spettacolare mai visto sinora) dai piloti scatenati che non disdegneranno i rumorosi, le « mosse » ed ogni trucco permesso dal regolamento per imporsi in questa prima prova col seguitissimo le altre nove che "porteranno questo « rodeo » automobilistico in tutta Italia.

Ancora incerta appare la partecipazione del campione di Formula 1 Andrea De Adamich il quale aveva dato la propria adesione alla gara, compatibilmente ad alcuni impegni precedentemente assunti. La presenza del pilota trianino potrebbe essere un motivo di più d'attrazione per una corsa che già di per se stessa è per la sua formula non mancherà di attirare la folla delle grandi occasioni. I fuori giri prolungati, la velocità, la spregiudicatezza nella guida, dovrebbero essere gli incentivi per giungere ad un grande spettacolo. Le prove di domani avranno inizio alle 15.

BRÆNDLI
carte per pareti lavabili e rivestimenti murali particolari
abbiamo delle nuove idee
a torino siamo in largo vittorio emanuele 82

PROVA NUOVA 127 - 3 PORTE
Cavalleri
CONCESSIONARIA
FIAT Corso Turati 37 e 49 - TORINO - Tel. 503.933 SAVA

CAPOLISTA

A Marassi con la formula 4-3-3 (3 punte e 3 centrocampisti) per scansare il trabocchetto di Heriberto

JUVE, ALLUNGARE IL PASSO

Partita d'attacco con parola d'ordine "non farsi acciuffare,,

dal nostro inviato

Genova, sabato sera.

La Juventus va in vestito: Genova e Mantova sulla lunga strada dello scudetto. Chi ha visto i bianconeri vincere affannosamente contro il Varese, domenica scorsa, giura che la doppia trasferta sarà fatale alla squadra di Vycpalek. I «Bernacca» della situazione prevedono un naufragio totale. La Juventus perderà a Genova, poi ancora a Mantova e verrà superata dal Torino, dal Cagliari, dalla Fiorentina, dal Milan, senza escludere la possibilità che anche il Catanzaro riesca nell'impresa di agganciarla in classifica. Alla vigilia di ogni partita tutti sono maestri nel fare i conti. In questi giorni si è parlato di una squadra in crisi dimenticando che è ancora in testa alla classifica, da sola, e, come dice Vycpalek con un concetto lapalissiano: «Gli avversari ci supereranno soltanto se noi ci fermeremo».

La Juventus contro il Varese ha giocato male, rischiando anche di non vincere.

S'è parlato di una squadra «cotta», pronta per essere impiombata dalle sue concorrenti allo scudetto in un sol boccone. Qui entra in causa lo stato fisico, non psicologico. Ancora Spinosi dice: «Colti non lo siamo. Questa settimana il «master» ci ha tirato il collo. Un allenamento più intenso dell'altro, ma abbiamo reagito benissimo, ci guardi in faccia e giudichi se abbiamo l'aria di chi non ha più la forza per tirare avanti. La flessione c'è stata è perché i nervi non sono più saldi come all'inizio del campionato. Sempre in testa, sempre impegnati a correre guardandoci alle spalle. Facile insegnare, soprattutto quando per un bel po' di tempo ci sta nascosti nel mucchio. Noi invece abbiamo sempre dovuto giocare allo scoperto».

E adesso? Che cosa si può rispondere ai Bernacca che prevedono naufragio?

«Io credo — Spinosi dice — che domenica ci resteranno male. Perché a mio avviso il nostro periodo più brutto è passato. Noi il calendario più difficile? Di difficile abbiamo certi avversari, come Cagliari e Inter, però vengono entrambi a Torino dove vincere contro di noi è difficile per tutti. La Sampdoria è un brutto osso da rodere, ma giochiamo per i due punti, liberiamoci dalle paure, siamo in vista del traguardo finale, alziamoci sui pedali e proviamo a scattare. Se le gambe risponderanno voglio vedere chi ci tiene dietro».

«Questo Heller sembra promettere finalmente qualcosa di buono».

«Siamo i primi a volere Heller. Noi glielo abbiamo detto anche in faccia: "Helmut, a volte sei un po' cosi, però se tu giochi come sai giocare ci sei indispensabile, tu puoi portarci allo scudetto"».

Vista in faccia questa Juventus non ha l'aria di essere squadra ammalata e Vycpalek prepara il grande decisivo rilancio affiancando Heller ad Anastasi, avanzando Causio e inserendo Cuccureddu pedina stabile a centrocampo. Con propulsori come Capello, Cuccureddu e Furino, con uomini che possono arrivare al gol facilmente come Anastasi, Heller e lo stesso Causio siamo convinti che la musica cambierà e che risentiremo suonare certe campane.

Heriberto è una vecchia volpe, conosce abbastanza la Juventus, e predisporrà qualche piano tattico per ripetere il colpo che già gli è riuscito, sul fango, contro il Torino. Nei confronti della sua ex squadra il tecnico paraguayano non sarà tenero e così, d'altronde, dev'essere. Intanto fa pretattica e non annuncia la formazione.

I bianconeri si preparano a battere l'ennesimo incasso record della stagione in trasferta. Crisi o non crisi, la Juventus è sempre la Juventus, tutti gli stadi per lei si riempiono. Se il momento è decisivo, va affrontato con coraggio.

Soltanto così l'impresa del quattordicesimo scudetto può essere portata a termine. Anastasi fa tabelle, qualcuno parla di spareggio, ma la Juventus è in testa e proprio alla vigilia delle due trasferte che molti profetizzano fatali i bianconeri potrebbero sorprendere tutti con l'impennata più gagliarda.

Franco Costa

Morini alla caccia di Haller durante l'ultimo allenamento della Juventus al «Marchi» prima della partenza per Genova

Il mistero Sampdoria

GENOVA, sabato sera.

Heriberto Herrera, fresco di riconferma alla guida tecnica della Sampdoria per il prossimo campionato non commenta la decisione di accollare il rincarico, HH2 non ha mai fatto mistero di trovarsi bene a Genova ed ancora meglio alla Sampdoria. Ma è anche certo che la sua riconferma costerà parecchio alla Sampdoria: tra le condizioni poste dal tecnico paraguayano per rimanere a Genova, ce ne sono due ben precise: cessione cessione degli elementi migliori attualmente in bilancio chiato (e quindi manovali intralli per la Sampdoria, che negli scorsi anni ha sempre ceduto i pezzi più pregiati), acquisto di due o magari tre giocatori per rinforzare la squadra, soprattutto all'attacco.

Heriberto, però, non si preoccupa dell'esito economico della partita. Giustamente, sul leggendo la situazione nella dimensione tecnica, e la cosa lo preoccupa un po'. Da una parte è sicuro che la Sampdoria reagirà con una gara di tutto rispetto, sia sotto il profilo tecnico sia sotto quello agonistico, alla scadente esibizione offerta contro il Mantova. Dall'altra, però, è ben conscio del valore della Juventus (e non si sta in testa alla classifica per tanto tempo se non si è forti», ha detto), e quindi della necessità di prendere le giuste contromisure per mettere in difficoltà i bianconeri. Insomma, Herrera vuol prendere bene il polso ed il centro di ogni decisione, ed è per questo che non svela la formazione, rispondendo seccamente (l'episodio è di ieri mattina) ai giornalisti che gliela chiedevano: «Niente formazione. Sono stufo di rispondere tutti i giorni ai giornalisti che fanno quasi le domande».

Nella tranquillità del ritiro di Rapallo, però, probabilmente Heriberto ha deciso chi mandare in campo contro i bianconeri. Ma tiene ben celato il suo segreto. Si limita a precisare che né lui personalmente né la Sampdoria hanno niente contro la Juventus, anche se lui può ricordare con stampelle i molti anni trascorsi alla guida dei bianconeri, con i quali ha conquistato uno scudetto. «La nostra preoccupazione, mia e dei ragazzi, è naturalmente la Sampdoria. Vogliamo fare una buona partita, una partita spettacolare, ma soltanto nell'interesse della Sampdoria, non contro i nostri avversari.

Giorgio Bidone

Due squadre cittadine nel grande campionato

Torino protagonista nel baseball al "via,,

«Cin-cin» con il negretto oggi per la Cinzanosoda Baseball. Comincia il campionato ed i torinesi sfoderano la loro carta a sorpresa contro lo squadrone della Bernazzoli Parma, praticamente una specie di Nazionale, considerato che fra gli emiliani scenderanno in campo almeno otto azzurri (nove con l'allenatore Pelisicini).

A tanta potenza, il Cinzanosoda, neo promosso in Serie A, potrà rispondere soltanto con i suoi promettenti giovani e con alcuni «vecchietti» che il general manager Prone ha scovato a Milano. Uno di questi, Buschini, è anch'egli figlio del dacato parmense per cui come «ex» cercherà di fare fiasco e di frenare le mani dei suoi concittadini.

Comincia il baseball in modo scoppiettante e la partita in programma al «Fausto Bisole Stadium» (ore 14,30) merita di essere vista innanzitutto perché gareggeranno i torinesi e in secondo luogo perché chi ha il palato fino in fatto di baseball e di sport potrà vedere all'opera atleti davvero forti, trasognati da quel mattatore che è Giorgio Castelli, il migliore giocatore italiano ai mondiali di Cuba (fra parentesi rileviamo che era stato inserito fra le «All Stars») per non dire di Bertoni, lanciatore numero uno del nostro baseball.

Il Bernazzoli darà sicuramente spettacolo, prese com'è dalla voglia di vincere la partita e lo scudetto: vorrà naturalmente partire bene a scanso di equivoci e purtroppo il calendario gli ha messo di fronte proprio la matricola Cinzanosoda.

Dicevamo del negretto. Si chiama Leroy Johnson, ha 22 anni, fa il militare nella Setaf a Vicenza: dicono che in fatto di legnate (leggere battute) non sia inferiore al campionissimo Castelli. Oggi, comunque, lo vedremo all'opera: il corpo torinese equivarrà al suo esame-italiano, il primo di una lunga serie. Ultimamente gli americani torinesi nelle formazioni torinesi hanno piuttosto deluso tanto che qualcuno ha messo in dubbio la loro origine. E' da augurarsi che Johnson — colore a parte — sia nato proprio nei pressi della Florida.

Mentre la Cinzanosoda si prepara all'assalto della Bernazzoli, la Juventus — cioè l'altra società torinese partecipante al campionato di serie A — dovrà vedersela nientedimeno che con i campioni d'Italia del Nettuno, avviamente nella tana dei laziali. I bianconeri, persa l'abbinamento con la Lancia, hanno perso anche molte delle loro velleità: sono costretti a pagarsi le trasferte, per loro la vita è diventata improvvisamente difficile. Sono disposti però ad incassare botte ma non a cedere: andranno in B, dignitosamente, magari dopo avere giocato qualche brutto scherzo alle rivali. Soprattutto le grandi. Perché non cominciare allora proprio a Nettuno?

Giorgio Gandolfi

Un "Lotteria,, da batticuore

(per 2 cavalli torinesi)

dal nostro inviato

NAPOLI, sabato sera.

Si corre per la ventiduesima volta il Gran Premio della Lotteria di Agnano (verosimile le precedenti edizioni sarebbero 23, se si tenesse conto di una «Lotteria» nel '48 disputata in prova unica). Dopo tre anni consecutivi di predominio della Francia. Una tra Mat, il lauto premio della Finale (19 milioni) dovrebbe finalmente andare ad una scuderia italiana: non sono pericolosi i francesi, dopo la rinuncia di Tidalium Pete, lo potrebbe invero essere lo svedese di origine americana (ma allenato in Italia) Dart Hanover, se non avesse un'eliminatoria durissima, che potrebbe mozzargli la spunta per la prova decisiva.

E così il favorito diventa quel Keystone Spartan che Processing sembra aver posto al vertice del reclutamento proprio per questa corsa: ma anche i colori torinesi dei comm. Biangino, con Fridewood e Murray Mir hanno grosse aspirazioni per il successo: senza dubbio è la prima volta che l'allora della Lotteria è così vicino a finire a Torino.

Il campo della finale sarà formato dai primi due arrivati di ogni eliminatoria; sembrano esserci pochi dubbi per Smokey Hora (1ª batteria), per Keystone Spartan e Fridewood (2ª batteria); la prima eliminatoria potrebbe poi designare anche Berlina, mentre un vero rebus è l'ultima batteria: quattro pretendenti al due posti a disposizione, tutti con le carte in regola; in ordine di lieve preferenza direimmo: Dart Hanover, Murray Mir, Duke Hanover e Barbablù.

La televisione trasmetterà domani in «diretta» la cronaca delle eliminatorie (ore 15, programma nazionale) e quella della finale (ore 17,15, secondo canale).

Elvio Rossi

Trotto a Vinovo

(o. r.) Due belle giornate di corse al trotto a Vinovo; oggi pomeriggio grande attesa per la ricomparsa di Sharif di Jesolo, una delle vedette dei tre anni; ha un compito facile, ma quel che importa è il modo in cui saprà assolverlo. Attraente l'incontro offerto dal Premio Mediterraneo, dove Attila dovrebbe essere un protagonista.

Domani otto cavalli di 4 anni offrono un confronto pieno di interesse: almeno metà dei concorrenti hanno possibilità di successo; da rivedere poi due trottatori che si presentano fra i più interessanti della pista di Vinovo, Lovanio e Pilade e da assistere ad una bella gara di valenza nel Premio Stati Uniti, in cui Quirano deve rendere metri ai due forti compagni di scuderia.

OGGI (ore 15,15)

PREMIO DEI MARI - Lire 1.320.000, metri 1640

1. Isder (G. Guzzinati) — 3. Cavedano (A. Fasolini)
2. Sharif di Jes. (G. Rossi) — 4. Salki di Jes. (M. Ventura)

Favoriti:

1ª - 15,15 - L. 600.000, m. 2080 (gruppi): Palmiro-Tragara
2ª - 15,35 - L. 1.320.000, m. 1640: Sharif di J.-Salki di J.
3ª - 15,55 - L. 800.000, m. 2100: Guglielmo-Dillinger
4ª - 16,20 - L. 787.500, m. 1600: Durres-Igor
5ª - 16,45 - L. 660.000, m. 1640: Gong-Ekraton
6ª - 17,10 - L. 1.000.000, m. 2060: Attila-Mosio
7ª - 17,35 - L. 700.000, m. 2060: Campanile-Baltim
8ª - 18,00 - L. 600.000, m. 1600: Richard-Orsago

DOMANI (ore 15,15)

PREMIO DEI CONSOLATI - Lire 1.575.000, metri 1600

1. Firma (A. Fasolini) — 5. Rizzi di Jes. (M. Ventura)
2. Simona (F. Castaldo) — 6. Frisia (R. Ciano)
3. Rivai di Jes. (F. Milani) — 7. Orpello (A. Pedrazzani)
4. Honey (G. Guzzinati) — 8. Saldy (I. Bertini)

Favoriti:

1ª - 15,15 - L. 630.000, m. 2100: Rosa-Lai
2ª - 15,35 - L. 750.000, m. 2100 (gruppi): Castiglione-Principessa
3ª - 15,55 - L. 825.000, m. 1640: Lovanio-Fusac
4ª - 16,20 - L. 700.000, m. 2100: Pilade-Iceberg
5ª - 16,45 - L. 660.000, m. 1640: Licking-Vivacità
6ª - 17,10 - L. 1.575.000, m. 1600: Honey-Simona
7ª - 17,35 - L. 1.000.000, m. 1600: Dillinger-Quirano
8ª - 18,00 - L. 600.000, m. 1600: Torway-Medford

Vittoria-fulmine su Rondon (k.o.)

FOSTER campione al secondo round

Rondon crolla al tappeto colpito dal gancio di Foster

nostro servizio

MIAMI BEACH, sabato sera.

La corona dei mediomassimi ha da ieri sera un solo legittimo detentore: Bob Foster. L'americano è riuscito a strappare di prepotenza stendendo al tappeto, dopo averlo subissato con una gragnuola di colpi, il venezolano Vicente Rondon e vincendo così l'incontro per k.o. al secondo round.

L'incontro si è svolto sul ring della Conventional Hall di Miami Beach di fronte a oltre 6000 persone che avevano pagato fino a 50 dollari per assistervi. Ad ognuno dei due pugili era stata garantita una borsa di 30 mila dollari.

Rondon è rimasto per terra per diversi minuti con il volto sfigurato e imbrattato di sangue. Alla vigilia dell'incontro Foster aveva affermato la certezza di uscirne vincitore e aveva predetto che avrebbe mandato al tappeto il venezolano prima della quinta ripresa. Come si è visto, ha mantenuto la promessa con un notevole anticipo.

Foster conquistava così la ambita qualifica fra gli applausi convinti del pubblico e la delusione dei fans di Rondon. Questi restava intanto a terra. Pare che la violenza dei pugni gli abbia provocato un leggero stato di commozione cerebrale. Comunque per lasciare il quadrato e raggiungere gli spogliatoi ha dovuto essere per un primo tratto trasportato a braccia per poi essere aiutato da due dei suoi secondi.

v. s.

Festa per i Thoeni

(dopo la vittoria dei "vecchi,,)

dal nostro inviato

Madonna di Campiglio, sabato sera.

Il primo round degli azzurri a Campiglio si avvia alla conclusione. Ha esaurito il pezzo agonistico di maggior pregio nel pomeriggio di ieri con la sfida fra giovani e vecchi discesisti e oggi concluso la parte competitiva con le gare femminili e quella riservata ai fondisti.

Nello slalom gigante i giovani sono usciti con la coda un poco bassa, malgrado l'impegno profuso, costretti a battagliare contro handicap rivelatisi troppo gravosi. Così Gustavo Thoeni è giunto diciannovesimo, e Bally quindicesimo, con tutta una schiera di oltre 40 nei primissimi posti. Zeno Colò ha trovato in un bevitore dei suoi tempi, Roberto Lacedelli, l'uomo in grado di battere e ora gli medita rivincita accanita. Per isolare di pareggiare il più il campo gli si cerca un nuovo metodo di selezione. I parametri fissi con l'età rischiano di non valere mai in pieno il problema.

Ceriale potrebbe essere la scusa di Franco Arrigoni che oltre ad essere quell'ottimo scalatore che tutti conoscono è pure un buon golfista. Ciascuno sulla base delle prove effettuate si aggiudica un handicap. Con quello garegge nella gara successiva e, calcolato sui nuovi risultati, ritaverà l'handicap aggiornato.

Il sistema può apparire complesso ma non lo è affatto, mentre può aprire la via non a soltanto me a un'intera serie di competizioni che metterebbe gli «ex» nei giorni più lontani disputerebbero con tanta volontà e accanimento.

Qui a Campiglio si studia l'edizione successiva del criterium Cadenziori e nel campionamento per quanto è stato realizzato già si punta al futuro con il sogno di arrivare nel breve volgere di qualche anno a un raduno che unisca all'azzurro tutti gli altri colori dell'iride, comprendendo campioni ed ex di tutti i paesi alpini.

La festa grande agli atleti sarà effettuata questa sera, ma noi abbandoniamo Campiglio puntando direttamente a nord. Mola, il passo delle Palade, Marano, Spondinia, per arrivare a Tirolo. Qui c'è un altro genere di festeggiamenti, quelli che un paese, una valle intera, da due mesi stanno preparando per i due Thoeni a compimento di una stagione trionfale.

Giorgio Viglino

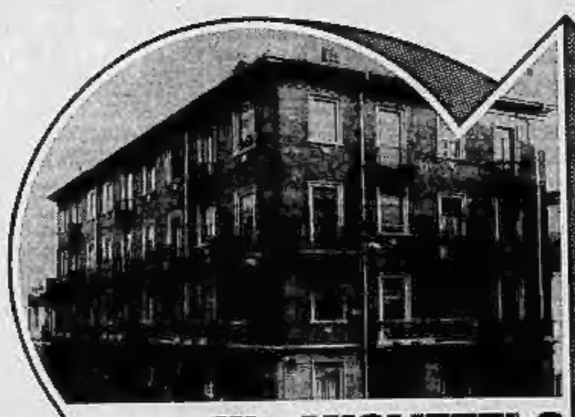

Via MIGLIETTI 3

Nella parte più tranquilla di **Piazza Statuto**, dove convergono grandi vie di scorrimento (Corso Francia, Via San Donato, Via Cibrario) dove fiorisce qualsiasi tipo di attività commerciale (negozi di ogni genere), dove scuole, giardini, cinematografi, mezzi pubblici sono in perfetto equilibrio con la densità della popolazione.

Via Miglietti 3, una casa completamente rimessa a nuovo nelle parti condominiali, con il riscaldamento centrale.

2 vani a partire da **L. 2.700.000**
3 vani a partire da **L. 4.100.000**
4 vani a partire da **L. 5.000.000**

10% alla caparra - 10% al compromesso - 5% all'atto notarile 75% comode dilazioni.

Via BREGLIO, 69/71/73
angolo Via Ribiana

Le case: Una solida costruzione con ascensore e riscaldamento centrale, con le scale in marmo e gli appartamenti dal taglio razionale e personale.

I servizi: Negozi di ogni genere (un grande magazzino UPIM proprio sulla piazzetta), comodi e veloci mezzi pubblici, scuole di ogni grado.

I prezzi: Camera, cucina, ampio ingresso, bagno, ripostiglio, 2 ampi balconi, cantina, doppia esposizione prezzi a partire da **L. 4.150.000**

2 camere, cucina, ampio ingresso, bagno, ripostiglio, 2 ampi balconi, cantina, doppia esposizione prezzi a partire da **L. 5.750.000**

Sono disponibili attici e negozi.

Le condizioni di pagamento:
10% alla caparra - **10%** al compromesso
10% all'atto notarile - **40%** mutuo fondiario
30% comode dilazioni

CASCINE VICA
Corso TORINO, 140

Un palazzo molto ben tenuto con il riscaldamento centrale, proprio sul corso (il proseguimento di Corso Francia) quindi con tutti i servizi di una zona in continua espansione: un palazzo con appartamenti dalle ampie e luminose camere, parte con doppia esposizione:

camera, cucina, angolo cottura, ingresso, bagno **L. 3.800.000**

2 camere, cucina, angolo cottura, ingresso, bagno - a partire da **L. 4.250.000**

3 camere, cucina, angolo cottura, ingresso, bagno - a partire da **L. 5.600.000**

10% alla caparra - 10% al compromesso
10% all'atto notarile
70% comode dilazioni fino a 10 anni.

Servizio Pubblicità Gabetti

NOSTRO PERSONALE SUL POSTO ANCHE NEI GIORNI FESTIVI

L'ACQUIRENTE NULLA CI DEVE PER IL NOSTRO SERVIZIO

gabetti s.a.s.

Una posizione leader nel mercato immobiliare italiano. La Gabetti S.a.S. acquista e frazione palazzi di ogni stile ed epoca con valutazione immediata. Visitateci nei nostri uffici di **VIA MERCANTINI 5** o telefonateci al **5767** (20 linee).

c'è un numero buono per tutti tra gli annunci economici de

LA STAMPA

ANNUNCI ECONOMICI

Gli avvisi si ordinano presso:

TORINO	Via Roma 80
	Via Nizza 34
MILANO	C. Vitt. Emanuele 9
	Via Pivati 30/32
ROMA	Via Sante Maria in Via 40/41
GENOVA	Via E. Vernazza 32
IMPERIA	Corso Matteotti 38
SAVONA	Via Astengo 1
BOLOGNA	Via Imperia 12/2
FIRENZE	V.le Giovine Italia 37
PADOVA	Via G. Anghinoni 3
PALERMO	Via Cavour 70
BOLZANO	Via Perathoner 20
TRENTO	Piazza Lodron 1
NAPOLI	Galleria Umberto I 27
TRIESTE	Corso Italia 11.

oltrechè presso tutti i corrispondenti della Agenzia Pubblicitaria Rizzoli S.p.A. Coloro che intendano inoltrare la loro richiesta per corrispondenza possono scrivere a: Agenzia Pubblicitaria Rizzoli S.p.A., corso Stati Uniti d'Argilla 80 — 10126 Torino. Il prezzo delle inserzioni deve essere corrisposto anticipatamente per contanti, vaglia o mediante versamento sul conto corrente postale 2/46196 Torino. Esso risulta dal prodotto del numero di righe (minimo 3) per la tariffa della rubrica, con l'aggiunta della imposta pari all'8% globale. E' ammessa l'inclusione nel testo di lettere alfabetiche di richiamo in grassetto maiuscolo (salvo quella iniziale) e per ognuna di esse sarà corrisposto un sopraprezzo di L. 200. Per quanto riguarda la prima parola di ogni annuncio, stampata in maiuscolo, con è ammessa inserire parole o lettere di richiamo per più di 20/22 battute. La tariffa delle rubriche è di lire 150 la riga. Le rubriche «Domande di lavoro» lire [illegible] la riga; «Domande impiego»: impiegati lire 300, tecnici lire 250, dirigenti lire 500 la riga. Annunci pregati: lire 700 la riga. Annunci in nottizia: lire 700 la riga. Annunci in cassa fissa (maiuscoli del terzo rigo in poi dall'acquisizione): lire 100 la riga. Annunci urgenti o data fissa compresi: la riga lire 1000 la riga. Annunci con titolo, il titolo lire 350. I due filetti di divisione lire 350. Bianco bianco evidenziativo: lire 350 la riga; due filetti di divisione: lire 350. Coloro che desiderano rimanere ignoti ai lettori possono utilizzare il nostro servizio casella assicurando a tutti gli effetti «anche destinatario della corrispondenza indirizzata alla casella». Essi hanno quindi il diritto di rivolgere le lettere e di cancellare soltanto quelle strettamente inerenti agli annunci, non inoltrando ogni altra forma di corrispondenza, stampati, circolari o lettere di propaganda. Tutte le lettere indirizzate alle caselle debbono essere inviate per posta e saranno recapitate se sufficiente a raccomandate.

Per ogni speciale necessità interessati con l'ISTITUTO BANCARIO SAN PAOLO DI TORINO, con la CASSE DI RISPARMIO DI TORINO, di GENOVA E IMPERIA e di SAVONA, gli avvisi possono essere ordinati anche presso le Sedi e Dipendenze di questi Istituti ed inoltre in Italia.

1 Commerciali

VENDESI Fulmo usati 80/90. Telefonare 850.235.

2 Proposte d'affari e capitali

A.A.A.A.A.A. FINANZIAMO subito: commercianti, esercenti, artigiani, liberi professionisti, impiegati. Sopano capitali ipotecarie anche seconda (ipoteca. Celerità riservatezza.

FINCOTEX
finanziaria subito. Corso Francia 13 (angolo via P. d'Acaja). Telefonare 780.803 - 779.836.

A.A.A.A. FINANZIAMENTI rapidissimi (liquidi a ripetersi. Riservatezza tutti i problemi. Telefonare 831.805. Via Torino 129 (Standa), Nichelino.

A.A.A.A. FINANZIAMENTI subito fidi, che ottenere rapidamente per ogni vostra necessità e con la massima riservatezza rivolgendovi alla Finanziaria. Via [illegible] 21, telefonare 512.063 - 512.525.

A.A.A.A. FIAT finanzia (tutti) rapidamente con prestiti rateali e ipotecari, tempi ridottissimi. Via Cantalupo 59. Telefono 518.280.

A. ACCORDIAMO entro 30 ore finanziamenti sulla fiducia artigiani commercianti operai anche protesti, ipotecari, Telefono 752.830 - 747.012, Pinerolo, via Bagnoli 12.

ACCORDIAMO, solo a referenziati, prestiti 30 mesi, rapidi e riservati. Finanziamenti industriali, (non) militari. Telefonare 857.153.

FINANZIAMENTI finanziari privati artigiani impiegati operai pensionati qualsiasi grado cessione quinto. Uff. Cattini 2, telefono 638.137.

PISET SpA
Pensieri a tutti, ogni vostro problema finanziario risolviamo con serietà, riservatezza, rapidità. Piazza Statuto 10.

STAMPAGGIO limitare dispersi insieme con persona introduttiva sopo per angolo stampi eventuali possessore di lavoro. Telefonare 784.758 (ore ufficio).

3 Cessioni, rilievi aziende, negozi, gerenze

ALBISOLA liture occasione cedesi negozio pasta fresca, vivi. Telefonare 69.223 - 80.330 Varigotti (Savona).

AUTOREMISSA salone unico, ottima posizione, corso Francia, rendita elevata. Cedesi per ritiro attività 135, annue 6000, lavaggio. Telefonare ore pasti 778.033.

BAR avviatissimo, centrale, cedesi. Telefonare 780.8083.

CARTOLERIA, profumeria modernamente arredata, avviatissima, forse giro d'affari, cedesi direttamente, Castiglione, 183 bis.

CEDESI avviatissima pasticceria e rosticceria (unica in via Nizza 86, Stabilimo.

CEDESI successionemente pasticceria gelateria veneziana per ritiro attività. Telefonare 390.735.

CEDESI macelleria via Livorno, motivi salute. Telefonare 332.411.

CEDESI parrucchiera con laboratorio completo e per sua controllissima angolo Standa. Telefonare 621.013.

CEDESI eleganti nuovissimo in posizione di corso, parcheggio, ingressi saloni. Telefonare 690.066.

CELLE Ligure (Lido dei Pioppi) affittasi o cedesi Albergo-ristorante-bar. Accesso diretto spiaggia. Telefonare 010/590.020.

CERCASI persone lavoraria automatica. Telefonare 230.283 ore 8-12.

DI SALVATORE, corso Turati 10, cede in Riviera Ponente, buonissimo, forte lavoro, attivo famiglia. Dilettevole.

DI SALVATORE, corso Turati 10, cede, Valle d'Aosta, macelleria, forte reddito, adatta famiglia.

DI SALVATORE, corso Turati 10, cede, Riviera Ponente, rivendita con posizione fuoriporta unico in zona. Dilettevole.

DI SALVATORE, corso Turati 10, cede, provincia Vercelli, alimentari redditi altamente. Vasta licenza.

GRANOIL occasione vende negozio frutta e verdura, 80 mila giornaliere. Tel. 733.341 - 321.003.

GRANDE società internazionale cerca elementi dinamici interessati a svolgere attività indipendente con capacità direzionali. Scrivere: Pubblikmen 36/7 — 10064 Pinerolo.

GRUGLIASCO negozio drogheria semialimentari da gerente oppure cede. Telefonare 787.089 ore pasti.

LATTERIA cede oppure gerisce posizione centrale dei Parmigiano. Affittasi terreno centrale. Telefonare 359.348.

PRIVATO cede mestieri salone specialissima [illegible] zona Francia. Telefonare 744.857.

PRIVATO cede negozio centrale con deposito bevande, unico in zona, volendo beneficio casa, ottima clientela registrata. Vasto giro affari. Telefonare 687.431.

SALUMERIA vendesi urgentemente causa lavori familiari acquisto merce, attrezzature, dilazioni pagamento. Casalegno, 883.982.

TABACCHERIA cintura sud zona grande sviluppo, incassa 1 milione giornaliero, ininterrotto, forte vendita varietà, profumeria giocattoli cedesi. Telefonare 902.770.

VENDESI negozio ortofrutticolo. Telefonare 387.725 ore pasti.

VENTIMIGLIA ristorante, bar (superette, sedere), completo attrezzatura. Telefonare 0184 33.261 Ventimiglia (Imperia).

4 Terreni acquisto, vendita

ACQUISTO terreno industriale 7000 mq Collegno, Cascine Vica, Pianezza. Telefonare 734.783.

MARE Marmorea volto Pelliccia appezzamenti terreno adatti sul quale vendesi a lire 400 mq mattoni. Telefonare 0365 51.217.

REGINA Margherita, piazza Repubblica, terreno concentrazione, camera 200 vendo. Telefonare 42-VI Pinerolo.

TERRENO industriale Trofarello mq 18 mila pertanto spiccato mq 6000 intermedi vendesi. Telefonare 947.(10).

TERRENO residenziale Torino o cintura acquisto impresa o permuta suo appartamenti signori in Torino. Telefonare 789.393.

TERRENO mq 1800 progetto approvato per cubatura vendesi Grugliasco. Telefonare 311.406.

VENDESI terreno in Valdellatorre zona precollinare panoramica mq 31 mila a lire 400 mq. Telefonare 987.0963.

5 Locali e negozi, acquisto, vendita, affitto

domande

AFFITTEMO locale mq 200 circa con officina costruzioni meccaniche. Scrivere: «Azienda Pubblicitaria Riunite 167 — 10100 Torino».

CERCASI in affitto locale capannone industriale 300 - 700 mq. Telefonare 780.481 - 534.137.

SEMINTERRATO 300 mq[illegible] adatto magazzino alloggio cinque camere zona centrale corso Matteotti oppure acquisto disponibile entro dodici mesi. Telefonare 873.832.

offerte

AFFITTASI locali mq 180 zona Mirafiori angolo corso Siracusa. Telefonare 322.493 ore ufficio.

AFFITTASI negozi, magazzini. Via Stradella. Telefonare 780.170.

AFFITTO bassi fabbricati uso magazzino vendesi affittasi in Casalino Vico Rivoli. Telefonare 515.914 - 539.513.

AFFITTO locale 250 mq con passaggio carraio adatto uffici anche officina altri 150 mq via Gian Bosco 78.

LOCALE mq 200 altro Fiocchetto adatto deposito, lavorazione magazzino deposito oli vini cemento, libero subito. Telefonare 532.804.

LOCALI

commerciali e negozi centrali via S. Ottavio 13 e 18 in signorili palazzine poste sulla fronte nuovo palazzo Università facoltà giurisprudenza della superficie di mq 25, 45, 50, 75, 90, magazzini di mq 75, 93, 180. Vendita diretta con attuazione[illegible] Zolla Luisa, telefono 531.203 - 870.264.

NEGOZIO con retro mq 65,Piazza Arbarello adatto magazzino o laboratorio artigianale,in ordine, affittasi. Telefonare 535.875.

NEGOZIO in ordine, via S. Tommaso angolo via Pietro Micca, che assicura reddito mq 80 circa box auto, affittasi. Telefonare 555.851.

RANZENO, modesti familiari cedo negozio filatelia numismatica. Rivolgersi dottor Eraldo Bosso, corso Imperatrice 7, Ranzeno.

7 Offerte lavoro e impiego:

operai, autisti, fattorini

A. ABBIGONACE personale femminile 16-45 anni, 130 mensili. Presentarsi via Cumiana 4 C.

AGGIUSTATORE e apprendista per officina costruzioni stampi cerasi. Telefonare 705.597.

ASSUMESI autista augusto Bellotti Ormig. Telefonare 340.289.

AUTISTA, addetto consegna, referenziato, assume Mobilificio Barayara, Pramenzano via Bellfiore 43, ore 17-19.

AZIENDA carpenteria metallica assume saldatore ossiacetilenico e ragazzo per montaggio materiali piccole dimensioni. Telefonare 340.289.

CAMICERIA cerca macchinista taglierini. Telefonare 311.576.

CARROZZERIA cerca verniciatori finitori. Presentarsi: via Cervino 11, Torino, ex 371.406.

CERCANSI due carpentieri e due muratori veramente provetti. Telefonare 212.840.

CERCASI cuoco cuoca aiutante practicissimo e cameriere solo per stagione pensionat. Isola d'Elba. Telefonare 288.581.

CERCASI giardiniere e giovane zona Valsalice. Telefonare 893.001.

CERCASI idraulico fattorinetto esperto in lavori ieri desiderosi migliorare condizioni. Telefonare 549.450.

CERCASI meccanici[illegible] bravi abili seconda, paga max premio collaborazione. Telefonare 604.851.

CERCASI operai falegnami[illegible] mobili[illegible] zona piazza Bengasi. Telefonare 661.229.

CERCASI operai specializzati per sollettature e finiti mobili. Telefonare 340.512.

CERCASI personale alla confezione coperchia cuscini bagno e reggiseno. Telefonare 215.604.

CERCASI rettificatori interni esterni seconda categoria. Telefonare 791.588.

CERCHIAMO meccanici specializzati[illegible] Fiat, elettrauto e carburatoristi. Concessionaria Fiat Orecchia Benvenuto, corso Lecce 56, inutile presentarsi se non veramente esperti.

CERCO operaio giovanissimo alla pratico lavoro, ottima retribuzione. Telefonare 310.227.

CERCO cercasi per conduzione bar ristorante piazzale buona clientela e appartamento, possibilità ampliare per mutue esigenze. Telefonare 512.722 ore ufficio.

DITTA lavorazione plastiche cerca operaio addetto pezzi elettrici e operaio generico per facilitazione zona Stadio, corso Monceglieri. Telefonare 694.590.

FABBRICA filtri olio cerca stabilmente attrezzista possibilmente pratica stampi per pezze filtrabiche. Indicare pretese. Scrivere: «Azienda Pubblicitaria Riunite 5174 — 10100 Torino».

FOTOLITO cerca apprendista fotografo fotolitografo. Telefonare 726.741.

FRESATORI attrezzisti giovani conoscenza disegno cerca certa ditta. Telefonare 705.850.

IMPORTANTE industria Moncalieri assume ingegnere di laboratorio in macchine automatiche. Scrivere: «Azienda Pubblicitaria 541.444 o manoscritti» ad esclusiva Pubblicitarie Riunite 6575 — 10100 Torino.

IMPORTANTE Società commerciale ricerca personale per lavori magazzino[illegible] quattro anni[illegible] massimo 30 anni. Telefonare 547.593 ore 9-13.

IMPRESA edile cerca subito con certa esperienza qualifica muratore specializzato. Telefonare 730.659.

INDUSTRIA chimica zona Barca ricerca operaio per lavorazioni su vari[illegible] persona[illegible] preferibile esperienza[illegible] preferibile esperienza saldatore chimico. Telefonare 767.112.

INDUSTRIA lavorazione guarni mobili[illegible] Rivoli (To) cerca operai specializzati[illegible] Presentarsi oggi ore 9-12 15-17 strada del Francese 116 Torino.

LUMBISTA provetto cercasi per Peciata LC 89. Telefonare 215.457.

MEDIA azienda costruzione guarni cerca provetto aggiustatore per alcuni[illegible] Telefonare 781.315 - 781.794.

MOBILIFICIO Finetto cerca operai falegnami possibilmente con patente L. Telefonare 951.103 Rivoli.

MODELLATORE per poliestere e compensati cercasi. Telefonare 398.738.

MONTATORI circuiti elettronici giovani, volonterosi, possibilmente abilitati scuola professionale, cerca importante società telecomunicazioni per laboratorio. Dettagliare curriculare, Scrivere: «Azienda Pubblicitaria Riunite 3316 — 10100 Torino».

OFFICINA costruzioni cancellate automatiche cerca montatori aggiustatori e tornitori. Telefonare 342.179 per appuntamento.

OFFICINA meccanica di precisione cerca tornitori frezatori aggiustatori, primo secondo categoria. Telefonare 724.838 - 21.330.

OPERAIO qualificato conoscenza disegno interessiamo apprendenti metallici cercasi. Telefonare 334.182.

OPERATORE fabbrica Blow-Knox cerca ingresso Cumella. Telefonare 890.196 Torino.

SALDATORI carpentieri conoscenza disegno per montaggio materiale meccanico. Telefonare 882.482 - pas ufficio.

SERIA ditta autoricambi assume abile magazziniere[illegible] militia assolto volonterosa. Telefonare 718.052.

TRATTENIMENTO in Grugliasco cerca giovane volonteroso per manutenzione meccanica. Eventuali conoscenze lavori in carpenteria e possibilmente di impianti elettrici. Presentarsi ai Trattenimento via C. Cenni 6, Grugliasco, o telefonare al 701.705.

TORNITORE provetto pratico stampi preferibilmente materie plastiche cerca officina zona Moncalieri. Telefonare 640.032.

VERNICIATORE e battilastra esperto cercasi. Via Buscon Alba n. 9/14.

commessi, baristi

AFFERMATA Società prodotti latte cerca[illegible] per zona Torino dove assumerà la propria organizzazione di vendita. Ricerca dinamici venditori residenti Torino ed altri provinciali del Piemonte. Offre[illegible] trattamento impiegati, stipendio, premi, rimborsi, autovettura. A tali[illegible] possibilità di brillante carriera. Inviare curriculum dettagliato ad: «Azienda Pubblicitaria Riunite 5175 — 10100 Torino».

ALBERGO zona montagna cerca cameriera tale. Telefonare 511.180.

APPRENDISTA commessa esclusiva cerca subito Scalpi, via Roma 286, tel. 519.137.

CERCASI apprendista commessa 15-16enne, ingresso maggio[illegible] Telefonare 530.760.

CERCASI commessa grazia signorile pratica negligerie abbigliamento. Telefonare 677.072.

CERCO ragazza aiutante cameriere per trattoria volonterosa dalle 9 alle 21 stipendio 100 mila. Telefonare al 593.240.

COMMESSA con nozioni di cassa, dotata di grande compiacenza cerasi. Inviare curriculum precisando età referenze e pretese. Scrivere: «Azienda Pubblicitaria Riunite 188 — 10100 Torino».

COMMESSA esperta negozio centrale abbigliamento regali cercasi. Scrivere: «Azienda Pubblicitaria Riunite 4304 — 10100 Torino».

COMMESSE apprendiste commesse 16-18 anni corso Peschiera Cimarosa. Presentarsi via Avogadro 32.

CREMERIA con cabinato domiciliata cerca aiuto barista 16-18 anni. Telefonare 919.502 o presentarsi via San Quintino 9 Torino.

FORTIN ristorante tipica cercasi cameriere per sala bella presenza. Telefonare 761.672.

PASTICCERIA cercasi aiuto pasticciere fisso, figlio aggio. Telefonare Ormea 54.197.

impiegati

A.A. AZIENDA italo tedesca per ampliamento organico cerca 3 elementi massimo quarantacinquenni da inviare[illegible] Scrivere con curriculum dettagliato a: «Azienda Pubblicitaria Riunite 158 — 10100 Torino».

A. AD elementi buona cultura da avviare a carriera direttiva ottimamente attrezzata con[illegible] fisso mensile più[illegible] più incentivi. Preferibile non chiedere informazioni alle agenzie[illegible] Telefonare 945.436 - 533.716.

A ambosessi buona cultura cercasi in provincia di Savona - Genova. Offresi possibilità intraprendere brillante carriera come programmatori di computers ibm. Stipendi 2-3 milioni annui dopo breve corso a pagamento per tali[illegible] Scrivere: «Azienda Pubblicitaria Riunite 5173 — 10100 Torino».

ALBERGO zona montagna cerca cameriera tale. Telefonare 511.180.

APPRENDISTA commessa esclusiva cerca subito Scalpi, via Roma 286, tel. 519.137.

CERCASI apprendista commessa 15-16enne, ingresso maggio[illegible] Telefonare 530.760.

CERCASI commessa grazia signorile pratica negligerie abbigliamento. Telefonare 677.072.

CERCO ragazza aiutante cameriere per trattoria volonterosa dalle 9 alle 21 stipendio 100 mila. Telefonare al 593.240.

COMMESSA con nozioni di cassa, dotata di grande compiacenza cerasi. Inviare curriculum precisando età referenze e pretese. Scrivere: «Azienda Pubblicitaria Riunite 188 — 10100 Torino».

COMMESSA esperta negozio centrale abbigliamento regali cercasi. Scrivere: «Azienda Pubblicitaria Riunite 4304 — 10100 Torino».

COMMESSE apprendiste commesse 16-18 anni corso Peschiera Cimarosa. Presentarsi via Avogadro 32.

CREMERIA con cabinato domiciliata cerca aiuto barista 16-18 anni. Telefonare 919.502 o presentarsi via San Quintino 9 Torino.

FORTIN ristorante tipica cercasi cameriere per sala bella presenza. Telefonare 761.672.

PASTICCERIA cercasi aiuto pasticciere fisso, figlio aggio. Telefonare Ormea 54.197.

ABILE ventiduattio anche 1° impiego industriale cerca. Presentarsi: Finanziaria Acqui 2, Caselle Vica o telefonare 959.429.

ABILISSIMI ed dinamici produttori cercasi per interessante ed redditizio occupazione campo pubblicità tipografia. Presentarsi domani Mercoledì, Sirtesana 42, dopo le 10.

APPRENDISTE

prestazione possano accedere ambosessi buona cultura, ogni[illegible] preferibile[illegible] alla Compagnia offre diplomi specifici nel campo della programmazione. Alla qualificazione pratica parteciperà[illegible] inoltre[illegible] possibilità[illegible] carriera. Tale[illegible] gratuito, presentarsi domani, martedì 11 aprile, ore 9,30 - 12,30 - 15 - 18.

PREVENTIVISTA assistito dieci favorevoli condizioni operazione carpenteria per[illegible] di[illegible] meccaniche in genere. Richiedesi[illegible] Scrivere: «Azienda Pubblicitaria Riunite 6360 — 10100 Torino».

PER campagna promozionale settembre ottobre[illegible] 2148 anni inserimento dinamico dirigenziale. Indispensabile diploma[illegible] Scrivere: «Azienda Pubblicitaria Riunite 5247.130 oggi ore 9,30 - 12,30 - 15 - 18.

PREVENTIVISTA assistito dieci favorevoli condizioni operazione carpenteria per[illegible] di[illegible] meccaniche in genere. Richiedesi[illegible] Scrivere: «Azienda Pubblicitaria Riunite 6360 — 10100 Torino».

SE siete desiderosi di intraprendere una attività redditizia lavorando[illegible] Telefonare 524.991.

SIGNORINA cercasi impiego salvaguardo ufficio magazzino. Telefonare 266.227.

SOCIETA' solidata americana ricerca personale[illegible] Scrivere: «Azienda Pubblicitaria Riunite 6353 — 10100 Torino».

ASSUMIAMO capace impiegato e volonteroso apprendista dattilografo, zona Beinasco. Manoscritto: Emiseri, corso Chieri 38.

ASSUMIAMO ragioniere esperto per amministrazione azienda. Telefonare 654.801 Torino ufficio.

CANTANTI cantautori dilettanti cercansi per complesso Comercio regionale. Telefonare 519.262.

CERCASI abile impiegata contabile esperienza prima non causa instabilità lavoro per media azienda commerciale. Telefonare 779.310.

CERCASI disegnatore apprendista millimetrik disponibile subito. Via Asti 40 Nova 46.

CERCASI personale ambosessi per produzioni preferiti delle ore 9 alle 12 il 5-6 presso Ditta Ugliz, via Susa 9.

CERCASI 20-25enne pieno-dattilografia pratica[illegible] Scrivere: «Azienda Pubblicitaria Riunite 191 — 10100 Torino».

CERCO signore pratica contabilità e disbrigo pratiche[illegible] Scrivere: «Azienda Pubblicitaria Riunite 5155 — 10100 Torino».

CONCESSIONARIA veicoli industriali cerca capo officina con valida esperienza tecnica[illegible] organizzativa e di comando ottime prospettive di sviluppo aziend. Alcuni Lucana, Cascina Pozzata 128, Pozzano.

DATTILOGRAFA giovane anche prima esperienza cerca. Presentarsi: Finanziaria Acqui 2, Caselle Vica o telefonare 959.429.

DATTILOGRAFA 15-18 anni cerca lavoro ufficio libera subito. Telefonare 533.728.

DISEGNATORE provetto specializzato cartotecnico[illegible] Scrivere con referenze a: «Azienda Pubblicitaria Riunite 158 — 10100 Torino».

ESTETISTA cercasi ragazza ottima presenza, libera immediata. Telefonare 694.801, orario ufficio.

IMPIEGATO viaggiatore società produzioni elettrauliche cerca. Presentarsi: Finanziaria Acqui 2, Caselle Vica o telefonare 959.429.

IMPIEGATO viaggiatore società produzioni elettrauliche cerca. Presentarsi: Finanziaria Acqui 2, Caselle Vica o telefonare 959.429.

INGEGNERE meccanico 1° impiego[illegible] Scrivere: «Azienda Pubblicitaria Riunite 5172 — 10100 Torino».

IVREA
per apertura agenzia di vendita diretta importante società[illegible] assume giovani dinamici[illegible] di contatto con il pubblico offrisi[illegible] previdenziali[illegible] possibilità carriera. Scrivere: «Azienda Pubblicitaria Riunite 240 — 10100 Torino».

PER campagna promozionale settembre ottobre[illegible] 2148 anni inserimento dinamico dirigenziale. Indispensabile diploma[illegible] Scrivere: «Azienda Pubblicitaria Riunite 5247.130 oggi ore 9,30 - 12,30 - 15 - 18.

PREVENTIVISTA assistito dieci favorevoli condizioni operazione carpenteria per[illegible] di[illegible] meccaniche in genere. Richiedesi[illegible] Scrivere: «Azienda Pubblicitaria Riunite 6360 — 10100 Torino».

SE siete desiderosi di intraprendere una attività redditizia lavorando[illegible] Telefonare 524.991.

SIGNORINA cercasi impiego salvaguardo ufficio magazzino. Telefonare 266.227.

SOCIETA' solidata americana ricerca personale[illegible] Scrivere: «Azienda Pubblicitaria Riunite 6353 — 10100 Torino».

ASSUMIAMO capace impiegato e volonteroso apprendista dattilografo, zona Beinasco. Manoscritto: Emiseri, corso Chieri 38.

ASSUMIAMO ragioniere esperto per amministrazione azienda. Telefonare 654.801 Torino ufficio.

CANTANTI cantautori dilettanti cercansi per complesso Comercio regionale. Telefonare 519.262.

CERCASI abile impiegata contabile esperienza prima non causa instabilità lavoro per media azienda commerciale. Telefonare 779.310.

CERCASI disegnatore apprendista millimetrik disponibile subito. Via Asti 40 Nova 46.

CERCASI personale ambosessi per produzioni preferiti delle ore 9 alle 12 il 5-6 presso Ditta Ugliz, via Susa 9.

CERCASI 20-25enne pieno-dattilografia pratica[illegible] Scrivere: «Azienda Pubblicitaria Riunite 191 — 10100 Torino».

CERCO signore pratica contabilità e disbrigo pratiche[illegible] Scrivere: «Azienda Pubblicitaria Riunite 5155 — 10100 Torino».

CONCESSIONARIA veicoli industriali cerca capo officina con valida esperienza tecnica[illegible] organizzativa e di comando ottime prospettive di sviluppo aziend. Alcuni Lucana, Cascina Pozzata 128, Pozzano.

DATTILOGRAFA giovane anche prima esperienza cerca. Presentarsi: Finanziaria Acqui 2, Caselle Vica o telefonare 959.429.

DATTILOGRAFA 15-18 anni cerca lavoro ufficio libera subito. Telefonare 533.728.

DISEGNATORE provetto specializzato cartotecnico[illegible] Scrivere con referenze a: «Azienda Pubblicitaria Riunite 158 — 10100 Torino».

ESTETISTA cercasi ragazza ottima presenza, libera immediata. Telefonare 694.801, orario ufficio.

IMPIEGATO viaggiatore società produzioni elettrauliche cerca. Presentarsi: Finanziaria Acqui 2, Caselle Vica o telefonare 959.429.

IMPIEGATO viaggiatore società produzioni elettrauliche cerca. Presentarsi: Finanziaria Acqui 2, Caselle Vica o telefonare 959.429.

INGEGNERE meccanico 1° impiego[illegible] Scrivere: «Azienda Pubblicitaria Riunite 5172 — 10100 Torino».

IVREA
per apertura agenzia di vendita diretta importante società[illegible] assume giovani dinamici[illegible] di contatto con il pubblico offrisi[illegible] previdenziali[illegible] possibilità carriera. Scrivere: «Azienda Pubblicitaria Riunite 240 — 10100 Torino».

MAGLIERIA azienda emilia fine corsa rappresentanza Torino e Piemonte. Telefonare 0321 31.348.

OFFRESI rappresentante unito coi requisiti capacità ripari ed alimentari ampia clientela Torino cerchi maniaci fiducia. Scrivere: «Azienda Pubblicitaria Riunite 3278 — 10100 Torino».

ORSA SpA
Concessionaria Audi Nsu per Torino e provincia cerca elementi di prim'ordine, cultura livello diploma, età 22-28 anni residenza Torino, patente. Offriamo[illegible] premi, incentivi e rimborso spese per un guadagno medio di 3 milioni annui, inizialmente all'inserimento in un settore merceologico di avanguardia, di cui la nostra azienda, dinamica e moderna, è una delle immagini più rappresentative. Telefonare per appuntamento al 355.652 ufficio Marketing.

PLASTIBOBBE ben introdotto negozi Torino e provincia guadagnerà[illegible] fisso[illegible] cartotecnica articolo fine. Telefonare 300.527.

UTENSILERIA introduce formazione[illegible] zona Agente. Telefonare 842.778.

9 Lavori a ore

offerte

SALDATORI assicuro provvisti gli occorrenti[illegible] Telefonare 340.124.

10 Prestazioni professionali, consulenze

IMPIEGATA svolgerebbe lavoro[illegible] propria domicilio. Telefonare 777.912.

RAGIONIERA vasta esperienza impostazione e tenuta contabilità prima nota bilanci, propria domicilio. Telefonare 199.089.

UFFICIO immobiliare via Saluzzo 66 Mensalieri assume incarichi di vendita, affittanza e amministrazione di immobili.

11 Personale domestico, portinai, baby sitter

offerte

A coniugi referenziati offro alloggio in villa zona Rivoli donna[illegible] Telefonare 855.393.

CERCASI ragazza fissa anche prima esperienza aiuto casa e bimbi giardino disposta trasferirsi estate luglio. Telefonare 699.303.

CERCASI istitutrice fissa anche con bambino referenziata ottimo trattamento. Telefonare ore ufficio 483.440.

CERCASI istitutrice referenziata disposta trasferirsi estate. Telefonare 385.139.

CERCASI istitutrice referenziata ore lavori di casa[illegible] bambini. Telefonare 741.377, Corso P. Toselli.

CUOCA istitutrice per persona sola possibilmente fisso cereali. Telefonare 836.803.

DOMESTICO esperto cucina fisso referenziato stipendio 120 mila mensili cereali. Telefonare 870.343.

DONNA istitutrice fissa quarantacinquenne, lavori leggeri aiutata altra persona cercasi da persona sola residente in Savona. Scrivere: Sig. Casella 4 P. Savona.

PICCOLA famiglia cerca coniugi cuoca cameriere o domestico cinquantenni ottimi con lunghe referenze compensabili, buon stipendio. Scrivere: «Azienda Pubblicitaria Riunite 5241 — 10100 Torino».

PINO Torinese offre alloggio a piccolo[illegible] in cambio[illegible] Telefonare 772.763, ore pasti.

TUTTOFARE cercasi tre ore mattina giorni alterni zona largo Orbassano. Telefonare 909.236.

VOLENTEROSA prima[illegible] zona casa cerca famiglia 4 persone 3 ore mattina. Telefonare 339.666.

12 Scambi alla pari

SIGFORINA alla pari[illegible] tempo libero. Telefonare 988.688 possibilità.

13 Autonoleggi e trasporti

AUTONOLEGGI Autoglacera offre a partire da L. 1000 (compresi) 30 Km e assicurazione non richiesti limite di età e anzianità patente. Telefonare 687.314, via Cimarosa 38.

15 Auto acquisto e vendita

A.A.A.A.A. FIAT nuova consegna immediata accessori mai vista autorizzando. Lancia, Alfa, Innocenti, da 980 mila a 900 mila piccolissimi anticipi, sconti eccezionali fino al 30 aprile, consegna[illegible] assicurazione. Autodacia, corso Francia 341 (sopra Leclerc).

A.A.A.A. DATE in prestito a Lingotto qualsiasi veicolo[illegible] Telefonare 524.991.

SIGNORINA cercasi impiego salvaguardo ufficio magazzino. Telefonare 266.227.

A.A. AUTOBENOASI via Genova 261 (angolo via Cervinia) occasioni Fiat, Lancia, Alfa, Innocenti, rateazio[illegible] zero anticipo tasso[illegible].

A.A. RISPENDENTI o privati prima di vendere recatevi corso Orbassano 72 accanto Autoconcessionario supermissimo parcheggio assoluto[illegible] Telefonare 737.807 Torino.

A.A. FIERA dell'automobile, corso Stazione 13 angolo Montalenghe 141, telefono 593.127, Iori come ogni[illegible] numerose vetture automobili[illegible] Vendiamo pagamento come volete. Sempre aperto.

A.A. RISPARMIERETE tempo e avrete sicurezza nell'acquisto recatevi subito da Autodemocrazia. Troverete la vettura che[illegible] Vendiamo pagamento come volete. Via 6 mesi Autodemocrazia, corso Grosseto 95, telefono 293.593 - 219.643 (vicino corso Vercelli) anche giornata festiva.

ABA MOTOR S.p.A.
[illegible] Mini MK2, MK3, Cooper MK2, MK3, Mini 1000, Mini 1300, Fiat 500, 600, 850, 1500, 124, 124 S, 124 1171-1197 coupé, 124 Moretti, Lancia tutta la gamma Simca, A 112, Morris Mini, Mgb, Triumph 1300 TC, Alfa 1300, tutte[illegible] 1750, 1750 GT, Innocenti di tutti i tipi, Renault, Citroen, Lancia Fulvia, Zagato, Nsu, Rambler, Caravelle occ. ecc., nuove e d'occasione ricondizionate garantite e spedite anche provincia. Acquisto auto e 30 mesi senza anticipo, noleggio 30 per cento del valore, amministrazione compresa e spedizioni. Aperto una mia oggi 24 e giorni festivi. Mocchiutti, corso Savona o Ter, Telefonare 843.143. La[illegible] vendita di una vettura non[illegible] intervenuti, per possiamo farne.

ACQUISTIAMO autoveicoli, autocarri, pagando massimo contanti. Autodemocrazia, corso Grosseto 95 (vicino corso Vercelli) anche giornate festive.

ACQUISTO Primula Autotelaio[illegible] 3 porte 65 C pochi km prezzo veramente ottimo. Telefonare ore pasti 790.222.

ANASTASIO Servizio Lancia, l'auto più perfetto, l'assortimento più completo, l'assistenza più sicura. Vidunacci propriet. venditori, corso Duca Abruzzi 16, piazza Chirodi 8.

AUTOCARRI

Fiat 850 T ribaltabile a lire 1 milione 120 mila; Fiat 850 T furgone 2-4 posti 1 milione 210 mila; Fiat 238 autocarro 1300, 1500 1 milione 290 mila; Fiat 241 diesel benzina a lire 1 milione 900 mila pagamento[illegible] assicurazione compresa prove dimostrazioni presso Autosarkely corso F. Eugenio 11, corso Agnelli 23, corso G. Cesare 229, Autoscarburo, corso Roma 11 Moncalieri.

AUTOCOMMERCIO vende migliori autoveicoli di tutte le marche vere occasioni, situazione con garanzia e open visibili in sua esposizione, corso Cibrario 72.

AUTOCOMMERCIO 126 1 anno 970.000 Autocommercio 127 ultima 9 m. 870.000 Autocommercio 500 '71 garantita 410.000 Autocommercio 850 '70 garantita 490.000 Autocommercio 124, Sinca, 125, Giulia Autocommercio vende garantite act mesi Autocommercio prendete nota indirizzo Autocommercio Regina, garantite 6 mesi Autocommercio c. Orbassano 72, 981.000

BMW 1600 TI perfetto privato vende contanti. Telefonare ore pasti 359.868.

BMW 2002 perfetto massimo assetto eccezionale 185 Cv mai usato vendesi. Lungodora Firenze 67. Tel. 851.417.

CANYON 682 cmp gru, 690 con semirimorchio, 842 - 3 assi, Lupetto doppia cabina, Tigrotto ribaltabile, 619, Campagnola, vendo. Telefonare 890.709.

CITROEN DS21 Pallas giugno '69 interno cuoio manifatturato radio vendesi 1 milione 800 mila. Telefonare 845.478.

COMPERA qualunque autoveicolo pagando massimo contanti, cor

STAMPA SERA
Sabato 8 - Domenica 9 Aprile 1972

le ultime notizie

15
Anno 104 - Numero 83

L'uccisione di Joseph Gallo

Ripresa a New York la guerra delle gang

L'assassinio di «Crazy Joe» segue di un giorno quello di Bruno Carnavale, membro di una banda avversaria La feroce sparatoria in un ristorante di «little Italy»

nostro servizio

New York, sabato sera.

E' scoppiata la guerra nel mondo sotterraneo di New York? E' questo il timore della polizia dopo l'assassinio di Joseph Gallo, detto «Crazy Joe», freddato in un ristorante del quartiere italiano, mentre stava festeggiando il suo quarantaseiesimo compleanno. Il presunto boss della malavita organizzata è stato assassinato esattamente 24 ore dopo l'uccisione del ventinovenne Bruno Carnavale, appartenente a una banda avversaria.

«*Crazy Joe*» è stato «*eliminato*» da un *killer* che, entrato attraverso una porta posteriore del ristorante, si è diretto verso il suo tavolo ed ha sparato tre colpi. Due hanno colpito Gallo, facendolo stramazzare al suolo, l'altro ha ferito leggermente una guardia del corpo, identificato come Peter Diapoulas, detto «*Pete the Greek*».

Il *killer* è poi riuscito a scappare tra una pioggia di almeno undici proiettili, sparati dalle altre persone che erano al tavolo con Gallo. Accanto al presunto boss della malavita organizzata vi erano in seconda moglie, sposata soltanto un mese fa, la figliastra di 10 anni e una sorella.

L'incidente è avvenuto nel modo più inaspettato. Il *killer* è entrato da una porta alta sul retro della «Uberto's Clam House», in Mulberry Street a Manhattan. Quando è giunto a distanza ravvicinata ha estratto la pistola ed ha sparato. Mentre Gallo cadeva riverso, le persone che erano con lui al tavolo si sono alzate rovesciando il tavolo.

La polizia sta cercando una possibile connessione tra l'omicidio di «Crazy Joe» e l'uccisione del 29enne Bruno Carnavale, avvenuta ieri. Si tenga che il mondo della malavita organizzata si stia scatenando in una serie di agguati e di vendette che ricordano il gangsterismo della New York di 40 anni fa.

Gallo fu un personaggio chiave nell'ultima «guerra» di notevoli proporzioni scoppiata a New York. Si era agli inizi degli Anni '60. Uomini che appartenevano, si ritiene, alla mia «famiglia» ebbero uno scontro a fuoco con i componenti della banda Profaci. Nella battaglia 12 persone morirono.

«Crazy Joe», ultimo sopravvissuto di tre fratelli, venne incarcerato nel 1963 per tentata estorsione. E' stato rilasciato lo scorso anno sulla parola. Dal giorno del ritorno in libertà, Joseph Gallo aveva ripetuto di esser ritirato a vita tranquilla. «*Sono uno scrittore*», disse il 24 marzo scorso parlando con i giornalisti dopo il suo secondo matrimonio, celebrato nella casa dell'attore Jerry Orbach. «*Crazy Joe*» disse che la moglie di Orbach, Marta Curro, aveva lavorato con lui ad un libro sulla sua vita, che verrà pubblicato dalla casa editrice «Viking Press». (*Ansa, United Press*)

La moglie del mafioso Gallo con la figlia (Telefoto Ansa)

Un marinaio statunitense assassinato presso Napoli

NAPOLI, sabato sera.

Un caporale della marina americana, Donald Eastwood, di 25 anni, in servizio nella base navale di Napoli, è stato ucciso con due colpi di pistola all'alba nella sua abitazione a Licola, sulla costa flegrea.

Alcuni vicini di casa del marinaio, uditi gli spari, sono accorsi e hanno trovato l'uomo agonizzante sul letto. Lo hanno soccorso e con un'automobile lo hanno portato all'ospedale americano di Agnano; durante il tragitto però Eastwood — che aveva due ferite alle spalle — è morto.

Sul luogo del delitto si sono recati agenti della polizia militare americana e i carabinieri del gruppo Napoli, al comando del colonnello Ennio Piero Fioriotta. (Ansa)

Ucciso e messo in posa con il fucile accanto fingendo una sciagura

REGGIO CAL., sabato sera.

(o. f.) Un giovane è stato trovato morto dalla madre, a Cittanova. Era riverso sul letto ed aveva accanto un fucile da caccia appartenente al padre. Il petto del giovane, Girolamo Ferraro di 21 anni, era squarciato da un solo colpo. I genitori hanno dichiarato alla polizia di non avere udito alcuno sparo, per cui non è stata esclusa l'ipotesi che egli sia stato ucciso in un altro luogo e poi trasportato segretamente nella sua abitazione per simulare una disgrazia o un suicidio. Vicino al fucile è stato anche trovato uno scovolo per pulire le canne dell'arma.

La madre ha scoperto casualmente il cadavere del figlio entrando nella stanza da letto per rimettarla.

In agitazione 13 mila dipendenti

Ridotti alla metà i voli dell'Alitalia

Per le feste pasquali invece di 90 mila turisti ne sono giunti solo 30 mila - Martedì riunione al ministero del Lavoro

nostro servizio

Roma, sabato sera.

Sono ormai ridotti del 50 per cento i voli dell'Alitalia. L'agitazione dei 13.400 dipendenti sta mettendo in gravi difficoltà la compagnia di bandiera. «Spero nella riunione di martedì prossimo al ministero del Lavoro — dicono all'Alitalia — per evitare il blocco totale dei voli». Anche se martedì si raggiungesse un primo accordo e cessassero gli scioperi, spiegano i dirigenti della compagnia, la situazione si potrebbe normalizzare solamente entro una decina di giorni.

L'agitazione è capitata nel periodo delle ferie pasquali ed ha influito notevolmente sugli arrivi dei turisti, specialmente stranieri. «Sarebbero dovuti arrivare circa 90 mila turisti in aereo — affermano all'ufficio studi dell'Alitalia —; riteniamo che ne siano arrivati circa 30.000». Ma, in questo momento, all'Alitalia non sono in grado di fornire nessun dato certo. Gli scioperi nel settore dei cervelli elettronici, dove si elaborano i dati e si immagazzinano le prenotazioni, hanno paralizzato l'ufficio studi.

In questo momento l'Alitalia riesce a far volare soltanto il 40 per cento dei suoi aerei grazie a 120 funzionari e dirigenti che non stanno scioperando. «Non possiamo fornire naturalmente un servizio impeccabile. Ci sono molti disguidi per le prenotazioni. Gli aerei partono spesso quasi vuoti perché non si riescono ad aggiornare le liste». In difficoltà è anche l'ufficio programmazione della compagnia.

Secondo i dati del ministero del Turismo, nei primi mesi dell'anno, erano aumentati i turisti stranieri che sceglievano l'aereo per venire in Italia. Nel mese di gennaio, l'incremento è stato del 23 per cento. L'anno scorso, i 33.230.000 turisti entrati nel nostro Paese sono arrivati per la maggior parte in auto (il 75 per cento); il 14 per cento ha preferito il treno e il 9,7 per cento gli aerei; nel 1970 era arrivato in aereo il 6,7 per cento.

a. r.

Rintracciata a Zurigo la fuggiasca da Verrès

Aosta, sabato sera.

(*g. g.*) E' stata rintracciata, tramite l'Interpol, a Zurigo, l'impiegata comunale Giulia Teodori di Verrès, scomparsa venti giorni orsono mentre rincasava dall'ufficio. La giovane, che è stata riconsegnata alla famiglia, ha raccontato all'ispettrice della polizia di Aosta, Voltaro Aquilino, d'essere fuggita da sola facendo l'autostop, stanca della vita monotona che conduceva in paese. Dopo aver girovagato per l'Italia per una decina di giorni, la Teodori s'era unita ad un gruppo di «hippies» con i quali aveva raggiunto Zurigo.

Fra' dinamite

Una giovane di Genova ha chiesto a padre Emilio (nella foto), della parrocchia di S. Francesco di Albaro, di confessarsi e gli ha consegnato 127 candelotti di dinamite

Un pazzo stanotte a Vercelli

Si barrica in casa e minaccia gli agenti

dal corrispondente

Vercelli, sabato sera.

«Vi ammazzo tutti, ossi di poliziotti, anche se siete una tribù. Se cercate di venirmi a prendere vi sbudello!». Così dicendo ieri sera, poco dopo mezzanotte, il quarantaquattrenne Luigi Massaro, dal balcone della propria abitazione (al secondo piano di corso Rigola 76) brandendo due enormi coltelli da cucina, li rivolgeva agli agenti che cercavano di indurlo alla ragione.

Il Massaro era fuggito, sfuggendo la sorveglianza e scalando un muro alto quattro metri, qualche ora prima dal manicomio di Vercelli, dove era ricoverato per attimo acuto. La moglie, saputo per telefono che l'uomo si stava dirigendo verso casa, era fuggita. Il Massaro, quando è giunto nel suo appartamento, ha cominciato a sfogare la sua rabbia spaccando tutto e gettando i rottami dalla finestra.

Sul posto sono giunti una ventina di agenti, che hanno circondato la casa, insieme agli uomini della Croce Rossa. Uno di questi, il quarantenne Umberto Borello, ha cominciato a parlare con il Massaro il quale, dopo pochi minuti, si è lasciato convincere a ricoverato nella sua stanza per bere un bicchiere.

Dietro al Borello, si sono però precipitati alcuni agenti e il Massaro, dopo una violentissima colluttazione è stato ridotto all'impotenza e ricondotto all'ospedale neuropsichiatrico.

Vecchio agricoltore annega in un torrente

Lavena, sabato sera.

(*a. c.*) Un ultrasettantenne è stato rinvenuto cadavere nelle acque del torrente Boscaio ieri sera a poche centinaia di metri dall'abitato di Brenta. L'uomo, identificato per Ovidio Pedotti, di 83 anni, agricoltore, celibe, invalido di guerra, era soggetto a crisi depressive ed affetto da arteriosclerosi. Viveva con tre sorelle, più giovani di lui, tutte tre nubili.

ALBERTO RONCHEY
DIRETTORE RESPONSABILE

© 1972 Edit. LA STAMPA S.p.A.

Questo quotidiano è controllato dallo Istituto Accertamento Diffusione

Arrestato un fornitore di pasticcerie

Un mangime per i vitelli nei "maritozzi,, a Roma

Lo stesso latte in polvere destinato al bestiame ed usato per fare i formaggi entrava nell'impasto di dolci e gelati in una trentina di laboratori

nostro servizio

Roma, sabato sera.

(*a. r.*) *I clienti di almeno trenta pasticcerie e gelaterie romane hanno acquistato, per un paio d'anni, dolci preparati con mangime per gli animali. Lo ha scoperto il giovane pretore Amendola (lo stesso che scatenò l'inchiesta sugli inquinamenti del Tevere e del litorale), il quale ha fatto arrestare il fornitore del mangime sotto l'accusa di «commercio di sostanze alimentari nocive». Giovanni Scoccimarro, 64 anni, è la settima vittima della crociata per la salute dei consumatori iniziata dal magistrato. Gli altri nei furono arrestati il mese scorso perché fornivano o producevano formaggi confezionati con latte in polvere di una qualità che poteva essere utilizzata soltanto come mangime per il bestiame.*

I trenta pasticcieri e gelatai che hanno utilizzato per i loro dolci il mangime — che ha un prezzo di due terzi inferiore a quello del latte genuino — sono indiziati di reato. Se gli indizi diverranno prove, il pretore non esiterà a farli arrestare. Per il commercio di sostanze nocive, in realtà, il codice penale non prevede l'arresto obbligatorio lasciandolo alla discrezione del magistrato, ma questi tenendo conto della pericolosità sociale di questa gente senza molti scrupoli, firma regolarmente il mandato di cattura. Nel testo del mandato spiccato contro Giovanni Scoccimarro si legge che l'arrestato è «imputato dei delitti di cui agli articoli 81 e 444 del codice penale poiché, con più azioni esecutive di un medesimo disegno criminoso, poneva in commercio mangime integrato ad uso zootecnico, acquistato da Walter Carlo, vendendolo, nonostante la sua pericolosità per la salute pubblica, a vari titolari di industrie dolciarie e laboratori di pasticceria, i quali lo impiegavano per produrre sostanze destinate all'alimentazione, reati commessi in Roma, negli anni 1971 e 1972».

Pare che la magistratura romana, nel condurre la sua campagna contro gli attentati alla salute dei consumatori, intenda creare una sezione speciale presso la pretura con l'esclusivo compito di svolgere istruttorie e celebrare processi in materia di sofisticazioni e adulterazioni alimentari.

NOVI LIGURE — Si è commemorato domani, a cura della sezione novese dell'Anpi e del Comitato difesa valori della Resistenza, il ventiduesimo anniversario dell'eccidio dei martiri della Benedicta.

Margaret Karlsson, una delle svedesi aggredite (f. Soncini)

Forse drogati gli aggressori delle due disegnatrici svedesi

Parlavano con accento settentrionale, hanno detto le giovani Uno, sui quarant'anni, vestiva un elegante completo marrone

nostro servizio

Milano, sabato sera.

I tre sconosciuti che hanno percosso, seviziato e derubato le due svedesi disegnatrici di moda non fanno parte del giro di clienti che frequentano i bar della zona di Brera, dove le due giovani erano state avvicinate dai tre ignobili individui. E' questo l'unico dato certo in mano della polizia: degli aggressori nessuna traccia.

Le indagini si presentano difficili; dalla sommaria descrizione che ne hanno fatto le vittime non si è potuto accertare a quale ambiente appartengano i tre individui. Non si esclude che siano giovani incensurati spinti al loro primo crimine dalla droga.

Ma ecco i fatti. Margaretha Karlsson, 30 anni, ed Helena Johansson, 29 anni, sono state avvicinate in un bar della zona di Brera da tre sconosciuti, che hanno detto di essere operatori della televisione. In breve, i tre sono riusciti a convincere le belle svedesi a seguirli in uno studio per un provino. La Karlsson, che vive a Milano da tre anni e parla sufficientemente bene l'italiano, non ha avuto sospetti ed ha consigliato l'amica, sua ospite da una settimana, ad accettare l'invito.

Salite a bordo della «Giulia» dei tre «amici», le giovani hanno notato che la vettura stava dirigendosi fuori città. Hanno chiesto dove si trovasse lo studio televisivo, ma ormai l'auto aveva raggiunto la zona dell'Idroscalo. Qui, secondo il racconto delle vittime, i tre hanno brutalmente percosso le due svedesi, le hanno seviziate e se ne sono andati portandosi via duecento lire e un blocchetto d'assegni.

Tornando di incontrarsi nuovamente con i seviziatori che si erano allontanati a bordo della «Giulia» le due giovani hanno atteso per quasi un'ora nascoste dietro una siepe. Poi si sono dirette verso la strada per chiedere aiuto.

L'allucinante avventura si è conclusa al Policlinico verso le 3 della notte: Margaretha Karlsson è stata medicata e dimessa guaribile in 5 giorni per abrasioni multiple alle braccia e alle gambe. Helena Johansson invece ha dovuto essere ricoverata: oltre alle abrasioni e alle contusioni aveva riportato in tutto il corpo, la è stata riscontrata la lussazione del braccio sinistro, all'altezza del gomito. I medici l'hanno giudicata guaribile in 30 giorni.

Alla polizia la Karlsson ha detto che gli aggressori avevano accento settentrionale; due indossavano giubbotti di pelle; l'altro, sui 40 anni, vestiva un elegante completo marrone.

n. s.

E' immaturamente mancato all'affetto dei suoi cari il

Rag. Achille Sguazzino

Ne danno il doloroso annuncio la mamma Ida, la moglie Maria Luisa con il piccolo Massimo, i suoceri, cognato, nipoti, e parenti tutti. Un particolare ringraziamento al Prof. Cristoforo e ai Medici tutti che si sono tanto prodigati. I funerali avranno luogo oggi, sabato 8 aprile, alle ore 14,30 presso l'Ospedale Mauriziano (Torino, via Santena 5) e alle ore 16,30 nella Cappella del Cimitero di Novara.

— Torino, 6 aprile 1972.

Tutto il Personale della Società Fiat di Copenaghen profondamente addolorato per l'improvvisa prematura scomparsa del collaboratore ed amico

Rag. Achille Sguazzino

si unisce alla famiglia nel dolore e nel rimpianto.

— Copenaghen, 6 aprile 1972.

Claudio e Augusta Ferrari piangono il caro

Rag. Achille Sguazzino

così prematuramente scomparso ed esprimono alla signora Maria Luisa, a Massimo e familiari, profonda condoglianza.

— Copenaghen, 6 aprile 1972.

Gli Amici tutti della Fiat di Torino sono affettuosamente vicini al dolore dei familiari per l'immatura scomparsa del caro

Rag. Achille Sguazzino

— Torino, 6 aprile 1972.

Con tutta l'intensità del nostri pensieri partecipiamo all'immenso dolore dei familiari per la scomparsa del nostro amico e collega

Achille Sguazzino

Amidei, Austini, Bosso, Bolognesi, Boma, Pregliasco, Gregis, Odorico, Pinto, Rocco.

— Copenaghen, 7 aprile 1972.

E' improvvisamente mancato all'affetto dei suoi cari

Maria Gallo

Addolorati ne danno il triste annuncio i figli Pier Giorgio e Maria Cristina, i fratelli Aralda ed Ermes con le rispettive famiglie, la cognata Rina Barbiale, i nipoti e parenti tutti. La cara Salma partirà dalla propria abitazione di via Giolitti 94 alle ore 14 di oggi lunedì prossimo per Saltano Mezza ove verrà inumata alle ore 16, dopo la benedizione in Parrocchia.

— Torino, 6 aprile 1972.

I nipoti Sandra e Franco Antonazzi e figli, Emilio e Silvia Gallo Barbiale e figlie, prendono viva parte al dolore per la scomparsa del carissimo zio

MARIA.

Addolorati piangono il caro amico

COMM. RAG.

Maria Gallo

le famiglie:

Caballero Armando
Enzo Priolla
Tea Cuneo
Piero Ferro
Giacomo Bertero
Nanni Ada Lucchia
Angelina Xenia Tibaldo
Ida Rametta Gall
Giovanni Rapp
Piero Motto
Ermanno Motto
Carla Manetti
Nanda Fragnoso
Fulvio Borgieri
Walter Ramassone.

— Torino, 7 aprile 1972.

La famiglia Ferraris Maria Stella partecipa al dolore di Pier e figli per la perdita del caro amico

MARIA.

Pier Adolfo Giuliet e mamma partecipano al dolore per la scomparsa del

Comm. Maria Gallo

— Torino, 8 aprile 1972.

Partecipano al dolore di Giorgio e di Rinka gli amici:

Gloria Antino
Rolo Cattini
Enrico Grill
Lucy Pellizzetti
Roberta Revizza
Alessandro Vezzi
Fulvio Venino
Rita Zumaglini.

Tragica incidente ha stroncato la giovane vita di

Paolo Del Devoto

Angosciati lo annunciano il papà, mamma e la sorella Lidia. I funerali avranno luogo oggi 8 cor. alle ore 14,30 nella Parrocchia Gesù Nazareno via Duchessa Jolanda.

— Torino, 8 aprile 1972.

Eligenio e Gigi con Simonetta e Andrea ricordano con immenso affetto l'adorato cugino **PAOLO.**

I cugini Gregorino si associano al rimpianto dolore della famiglia Del Devoto.

Pierluigi e Margherita Bolzoni si uniscono al dolore tutto della famiglia Del Devoto.

Gli amici Nevenimento Bonnal partecipano al grave lutto per la perdita dell'indimenticabile **PAOLO.**

Sergio, Nerina e lo figlio Emilio e Patrizia Scarabello si associano all'immenso dolore della famiglia Del Devoto.

Enrica Cain Rossi
Gemma Giordanino
Pam, Di Duro
Pam. Michieli e Bissi

partecipano al dolore della famiglia Del Devoto.

Prendono parte all'immenso dolore di Lydia:

Roby Cavagnino
Mauro Arena
Alberto Calderone
Fabriola Ive
Alberto Fiori
Maria Luisa Calderoni
Yuri e Renato Rocco
Luisa e Giorgio Andrein.

E' mancato all'affetto dei suoi cari

Dina Capello ved. prof. Rovero

Con dolore lo annunciano i figli Vanna e Giorgio con la moglie Emma e il nipotino Luca, il fratello e parenti tutti. Un particolare ringraziamento al dr. Domenico Chiodo per le amorevoli cure prestategli. Funerali in Nizza domenica 9 alle ore 11 partendo dall'abitazione di Torino alle ore 8. La presente è partecipazione e ringraziamento. Si prega di non inviare fiori.

— Torino, 7 aprile 1972.

Lia e Adriano partecipano al dolore dei loro cari.

Silvio e Laura Tesco con i figli prendono viva parte al dolore dei carissimi amici Vanna e Giorgio.

Gigi ed Emanuela Cerutti di Carpeneto partecipano al dolore di Vanna e Giorgio.

La famiglia Bonelli partecipa affettuosamente al lutto di Vanna.

Le famiglie Pignolo piangono la cara cugina DINA.

Le famiglie Piccolo, Spina, Debernardi sono vicine all'amico Giorgio e famiglia.

Il Condominio di via Bioglio 16 partecipa al lutto della famiglia.

Con il contributo delle Feste è entrata serenamente

Argentina Coassolo ved. Rolfo

Con profondo dolore ne danno l'annuncio i figli Ieli, Dante e Flavio con le loro famiglie ed i parenti tutti. Gli gentile, Piera e Claudia piangono la cara NONNA. I funerali avranno luogo alle ore 15 nella chiesa Maria Ausiliatrice di Vallecrosia.

— Bordighera, 8 aprile 1972.

Rosetta, Gemma e Giovannella Orsolino partecipano affettuosamente al lutto per la scomparsa della signora

Argentina Coassolo ved. Rolfo

— Torino, 7 aprile 1972.

Cristianamente è mancato ai suoi cari

Antonio Bonino

Cavaliere di Vittorio Veneto
anni 75

Addolorati lo piangono i figli Remo con la moglie Angela Doda e figlio Sergio, Miranda col marito Bruno Zoppi e la piccola Laura, fratelli, sorelle, cognati, cognate, nipoti, parenti tutti. I funerali e Rivoli avranno luogo domenica 9 alle ore 14 dall'Ospedale civile. La presente è partecipazione e ringraziamento.

— Rivoli, 7 aprile 1972.

A funerali avvenuti la famiglia annuncia che

Luigi Micol

è passato dal fronte all'infinito, dal campo all'eternità.

«Il mare non c'era più» (Apoc. XXI, 1)

— Torino, 8 aprile 1972.

E' mancato

Vittorio Faletti

Ne danno l'annuncio i funerali avvenuti con infinito dolore e rimpianto la moglie Linda Cajal On La Chenaye, le nipoti Gabriella, Dede, Simonetta con Fabrizio e Antonella, Cristiana con Giovanni e la fedele e affezionata Rita Fiore. La presente serve di partecipazione e ringraziamento.

— Asti, 8 aprile 1972.

Carmela Favaro Faletti con Giovanni e Franca partecipano commossi al dolore di Linda per la scomparsa del caro cugino **VITTORIO.**

Commossi si uniscono al dolore della Signora Linda Faletti i dipendenti:

Marinella Castagno
Bruna Ponta
Rinaldo Pia
Giovanni Rizzo
Giuseppe Rovero
Angelo Scarvella
Vittorio Cerrato
Riccardo Giannazzi.

Rita e Arturo Villa piangono viva parte al dolore della signora Linda per la perdita del consorte

Comm. Vittorio Faletti

— Asti, 8 aprile 1972.

La Sacar S.p.A. Commissionaria Fiat partecipa al lutto che ha colpito la signora Linda Faletti per la scomparsa del marito

Comm. Vittorio Faletti

— Asti, 8 aprile 1972.

La famiglia Giuseppe Voglino partecipa al dolore della signora Linda Faletti per la perdita del marito

Comm. Vittorio Faletti

— Asti, 8 aprile 1972.

La Fiat Gruppo Automobili Direzione Commerciale con i Collaboratori tutti, partecipa con profondo cordoglio al lutto dei familiari per la scomparsa del

Comm. Vittorio Faletti

che fu per oltre un trentacinquennio apprezzato Concessionario Fiat in Asti.

— Torino, 8 aprile 1972.

Partecipano vivamente commossi il Direttore, i Dirigenti ed il Personale della Filiale Fiat di Alessandria profondamente in lutto e fedele conferenza.

— Torino, 8 aprile 1972.

I Concessionari della Filiale Fiat di Alessandria profondono viva parte al lutto della famiglia per la scomparsa

Comm. Vittorio Faletti

già concessionario FIAT in Asti

— Asti, 7 aprile 1972.

Bartolomeo e Margherita Di Giuseppe si uniscono al dolore della signora Linda per la perdita dell'adorato **CONSORTE.**

Partecipano al dolore della cara Linda gli amici:

Natalina e Carlo Corrado
Manuela e Mario Visconti
Piera e Paolo Ercole
Ada e Nino Bagliano
Anna e Giuseppe Cimarosi
Carla e Gabriele Savano
Rina Rinaldi
Maria Emilia Cossa
Tina Costa
Cristina e Giovanni Fasoli
Ornella Pavesini
Clotilde Pagno

— Asti, 6 aprile 1972.

Mario e Bettina Prando con i figli Walter, Milena col marito Rinaldo Panzoli e Angelina Cassano ved. Ercolo, partecipano la scomparsa del carissimo amico

Comm. Vittorio Faletti

e sono affettuosamente vicini a Linda nel suo grande dolore.

— Asti, 8 aprile 1972.

Gli amici Davide e Paola Barbero, Aldo e Mariola Chiarando, Giovanni e Rita Goria, Franco e Silvana Nota, Angelina e Rina Ratti prendono viva e affettuosa parte al dolore della signora Linda Cajral Faletti.

— Asti, 8 aprile 1972.

Matilde Antonio, Serenella, Giovanna Parigiandi, sono vicini a Linda nel suo dolore.

— Asti, 8 aprile 1972.

Partecipano al lutto dott. Giuseppe Marasolo, Rosso Cesare e figlia.

Le delegazioni di Asti e di Torino dell'Accademia Italiana della Cucina partecipano al lutto per la perdita del-l'indimenticabile

Comm. Vittorio Faletti

Fondatore della delegazione di Asti e delicato ed lavoratore

— Asti, 6 aprile 1972.

Nini e Umberto Grosso, Raffaella e Giorgio Griffa, Piero e Paolo Griffa, Gisella e Aldo Griffa partecipano commossi al grave lutto della Signora Linda Cajal de la Chenaye, per la scomparsa del marito

Comm. Vittorio Faletti

— Asti, 8 aprile 1972.

La Direzione e il Personale della Società Cementi-Marmorino-Caprie partecipano al dolore del signor Aurelio Dematteis per la scomparsa della mamma, signora

Rosa Caretto ved. Dematteis

— Caprie, 7 aprile 1972.

Le famiglie Cassano-De Vecchi partecipano al dolore.

— Caprie, 7 aprile 1972.

Il 5 aprile si spegneva

Pierino Righi

Cav. Ufficiale della Repubblica

Lo annunciano dolorosamente a funerali avvenuti la moglie Gabriella Bonaudo, la figlia Carla, il fratello Enrico, cognata Luisa Sirti, Cori, parenti tutti. Si ringraziano le famiglie Actis-Dato e Soluzzo-Righi dell'affettuosa assistenza. La presente è partecipazione e ringraziamento.

— Ivrea, 8 aprile 1972.

Lucia Barbui, Maria, Armando e Fiorenza Ravagli partecipano affettuosamente al dolore di Eva e Leo per la scomparsa della signora

Flavia Dubosc Novarese

— Milano, 8 aprile 1972.

Alfonso e Wally Cornalini partecipano affettuosamente al dolore di Eva per la morte di

Flavia Dubosc

Serenamente è mancato

Giovanni Nacretti

Antiseo Lauda

Lo annunciano le figlie, il genero Giovanni Nizzi, la nipote Cecia col pronipote Giulio Cavalcanti, l'adorato Marziale, l'affezionata Vittoria. Funerali oggi sabato 8 corr. ore 15,30 nella Parrocchia di S. Lorenzo.

— Ivrea, 6 aprile 1972.

Maurizio piange la perdita dell'adorato **NONNONO.**

I cugini Tilde, Olga, Piero e Renato Rosso prendono parte al dolore per la scomparsa del caro

Cav. Carlo Perino

— Asti, 5 aprile 1972.

I volontari della Val d'Aosta prendono parte al dolore del collega Dott. Carlo Marcor per il decesso del padre, signor

Vittorio Marcor

— Aosta, 7 aprile 1972.

Collaboratori e Dipendenti della Ditta Demattels e Magli di Caprie partecipano al dolore della famiglia Demattels per la scomparsa della cara mamma

Rosa Demattels

— Caprie, 7 aprile 1972.

La Direzione e il Personale della Società Cementi-Marmorino-Caprie partecipano al dolore del signor Aurelio Dematteis per la scomparsa della mamma, signora

Rosa Caretto ved. Dematteis

— Caprie, 7 aprile 1972.

Le famiglie Cassano-De Vecchi partecipano al dolore.

— Caprie, 7 aprile 1972.

Il 5 aprile si spegneva

Pierino Righi

Cav. Ufficiale della Repubblica

Lo annunciano dolorosamente a funerali avvenuti la moglie Gabriella Bonaudo, la figlia Carla, il fratello Enrico, cognata Luisa Sirti, Cori, parenti tutti. Si ringraziano le famiglie Actis-Dato e Soluzzo-Righi dell'affettuosa assistenza. La presente è partecipazione e ringraziamento.

— Ivrea, 8 aprile 1972.

Lucia Barbui, Maria, Armando e Fiorenza Ravagli partecipano affettuosamente al dolore di Eva e Leo per la scomparsa della signora

Flavia Dubosc Novarese

— Milano, 8 aprile 1972.

Alfonso e Wally Cornalini partecipano affettuosamente al dolore di Eva per la morte di

Flavia Dubosc

Serenamente è mancato

Giovanni Nacretti

Antiseo Lauda

Lo annunciano le figlie, il genero Giovanni Nizzi, la nipote Cecia col pronipote Giulio Cavalcanti, l'adorato Marziale, l'affezionata Vittoria. Funerali oggi sabato 8 corr. ore 15,30 nella Parrocchia di S. Lorenzo.

— Ivrea, 6 aprile 1972.

Maurizio piange la perdita dell'adorato **NONNONO.**

I cugini Tilde, Olga, Piero e Renato Rosso prendono parte al dolore per la scomparsa del caro

Cav. Carlo Perino

— Asti, 5 aprile 1972.

I volontari della Val d'Aosta prendono parte al dolore del collega dott. Carlo Marcor per il decesso del padre, signor

Vittorio Marcor

— Aosta, 7 aprile 1972.

E' improvvisamente mancato all'affetto dei suoi cari

Ing. Alfredo Boccalatte

Cavaliere di Vittorio Veneto

Ne danno il triste annuncio, a funerali avvenuti, la sorella Paolina e Pisca, la cognata Angiola, la nipote Luisa col marito Alessandro Biscio e la piccola Francesca. Un ringraziamento particolare al prof. Mario Abrate e al dr. Giovanni Mussetto per le premurose cure e l'assistenza prestata e a tutti coloro che hanno partecipato al dolore della famiglia.

— Torino, 6 aprile 1972.

La famiglia Cassano prende vivissima parte al lutto delle signorine Paolina e Pisca Boccalatte e della signora Angela Boccalatte Valenzano per la morte del fratello e cognato

DOTT. ING.

Alfredo Boccalatte

— Torino, 5 aprile 1972.

Condomini fabbricati amministrazione Largo Migliara 10 prendono viva parte al dolore della famiglia per la scomparsa del

Ing. Alfredo Boccalatte

— Torino, 7 aprile 1972.

Lo Stato Società Canottieri Cerea 1905 annuncia con sentimento dolore la perdita del Socio Benemerito

DOTT. ING.

Alfredo Boccalatte

Campione del Mondo

— Torino, 7 aprile 1972.

La Federazione Italiana Canottaggio partecipa con grave cordoglio la scomparsa del suo ex-presidente

DOTT. ING.

Alfredo Boccalatte

Medaglia d'Oro al Merito Sportivo indimenticabile Campione e Presidente della Sport Remiero Italiano ed internazionale.

— Roma, 7 aprile 1972.

Il Comitato Regionale Piemontese della Federazione Italiana Canottaggio, al unisce al grave lutto della Sport Remiero Nazionale per la scomparsa del

DOTT. ING.

Alfredo Boccalatte

— Torino, 7 aprile 1972.

Famiglia Giacobbi si unisce al dolore della famiglia per la scomparsa dell'amico ing. **BOCCALATTE.**

E' mancato ai suoi cari

Giuseppe Billò

Ne danno il doloroso annuncio la moglie le sorelle figli nipoti cognati e parenti tutti.

— Torino, 7 aprile 1972.

Cristianamente è mancata all'affetto dei suoi cari

Maria Cullino ved. Casalegno

Ne danno il doloroso annuncio la figlia Anna con il marito Emilio Bargarello e figli Lidia, Zita e Mario, cugini e parenti tutti. Un particolare ringraziamento alla signora Tina Nasoni che amorevolmente l'assistette. I funerali seguiti 8 corr. alle ore 16,15 partendo dall'istituto di riposo, corso Unione Sovietica 220, Torino.

— Torino, 7 aprile 1972.

Partecipano al dolore di Anna le famiglie Vinay, Salvadori, Lapidari.

Il Gruppo Finanziario Tessile S.p.A. prende viva parte al lutto della signora Mirella Sampieri-Pansolin per la morte del Padre signor

Antonio Sampieri

— Torino, 7 aprile 1972.

Il Gruppo Assicurativo Municipio di Torino partecipa al lutto della famiglia per la scomparsa del Socio

Antonio Sampieri

— Torino, 8 aprile 1972.

Lucia Barbui, Maria, Armando e Fiorenza Ravagli partecipano affettuosamente al dolore di Eva e Leo per la scomparsa della signora

Flavia Dubosc Novarese

— Milano, 8 aprile 1972.

Alfonso e Wally Cornalini partecipano affettuosamente al dolore di Eva per la morte di

Flavia Dubosc

Serenamente è mancato

Giovanni Nacretti

Antiseo Lauda

Lo annunciano le figlie, il genero Giovanni Nizzi, la nipote Cecia col pronipote Giulio Cavalcanti, l'adorato Marziale, l'affezionata Vittoria. Funerali oggi sabato 8 corr. ore 15,30 nella Parrocchia di S. Lorenzo.

— Ivrea, 6 aprile 1972.

Maurizio piange la perdita dell'adorato **NONNONO.**

I cugini Tilde, Olga, Piero e Renato Rosso prendono parte al dolore per la scomparsa del caro

Cav. Carlo Perino

— Asti, 5 aprile 1972.

I volontari della Val d'Aosta prendono parte al dolore del collega dott. Carlo Marcor per il decesso del padre, signor

Vittorio Marcor

— Aosta, 7 aprile 1972.

E' mancato ai suoi cari

Giuseppe Billò

Ne danno il doloroso annuncio la moglie le sorelle figli nipoti cognati e parenti tutti.

— Torino, 7 aprile 1972.

E' improvvisamente mancato all'affetto dei suoi cari

Ing. Alfredo Boccalatte

Cavaliere di Vittorio Veneto

Ne danno il triste annuncio, a funerali avvenuti, la sorella Paolina e Pisca, la cognata Angiola, la nipote Luisa col marito Alessandro Biscio e la piccola Francesca. Un ringraziamento particolare al prof. Mario Abrate e al dr. Giovanni Mussetto per le premurose cure e l'assistenza prestata e a tutti coloro che hanno partecipato al dolore della famiglia.

— Torino, 6 aprile 1972.

La famiglia Cassano prende vivissima parte al lutto delle signorine Paolina e Pisca Boccalatte e della signora Angela Boccalatte Valenzano per la morte del fratello e cognato

DOTT. ING.

Alfredo Boccalatte

— Torino, 5 aprile 1972.

Condomini fabbricati amministrazione Largo Migliara 10 prendono viva parte al lutto della famiglia per la scomparsa del

Ing. Alfredo Boccalatte

— Torino, 7 aprile 1972.

Lo Stato Società Canottieri Cerea 1905 annuncia con sentimento dolore la perdita del Socio Benemerito

DOTT. ING.

Alfredo Boccalatte

Campione del Mondo

— Torino, 7 aprile 1972.

La Federazione Italiana Canottaggio partecipa con grave cordoglio la scomparsa del suo ex-presidente

DOTT. ING.

Alfredo Boccalatte

Medaglia d'Oro al Merito Sportivo indimenticabile Campione e Presidente della Sport Remiero Italiano ed internazionale.

— Roma, 7 aprile 1972.

Il Comitato Regionale Piemontese della Federazione Italiana Canottaggio, al unisce al grave lutto della Sport Remiero Nazionale per la scomparsa del

DOTT. ING.

Alfredo Boccalatte

— Torino, 7 aprile 1972.

Famiglia Giacobbi si unisce al dolore della famiglia per la scomparsa dell'amico ing. **BOCCALATTE.**

E' mancato ai suoi cari

Giuseppe Billò

Ne danno il doloroso annuncio la moglie le sorelle figli nipoti cognati e parenti tutti.

— Torino, 7 aprile 1972.

Collaboratori e Dipendenti della Ditta Demattels e Magli di Caprie partecipano al dolore della famiglia Demattels per la scomparsa della cara mamma

Rosa Demattels

— Caprie, 7 aprile 1972.

La Direzione e il Personale della Società Cementi-Marmorino-Caprie partecipano al dolore del signor Aurelio Dematteis per la scomparsa della mamma, signora

Rosa Caretto ved. Dematteis

— Caprie,

LA CASA VACANZE N°5

La nuova rubrica quindicinale della Gabetti S.a.S. vi presenta le realizzazioni turistico-residenziali più importanti: al mare, ai monti, ai laghi.

VALLE D'AOSTA
MORGEX

Prospiciente il paese, sulla circonvallazione per Courmayeur. Residenza "Les Pommiers".
Un complesso signorile, in fase di costruzione, con ampio giardino privato recintato.
Appartamenti/affare:
Soggiorno-letto, cucinotto, ingresso, bagno, contanti **L. 2.000.000** - mutuo **L. 2.400.000** - dilazioni **L. 1.800.000** fino a 10 anni.
Visite direttamente in loco: maggiore documentazione ns. uffici.

VALLE PO - **CALCINERE - PAESANA**

Ai piedi del Monviso. Altitudine 700 mt., villeggiatura tutto l'anno con entusiasmanti passeggiate. A pochi minuti d'auto gli impianti di risalite invernali di Crissolo Monioso. Villette nuove, completamente arredate, con giardino privato.
Sala soggiorno-letto, cucinotto, bagno **L. 5.100.000**
Sala soggiorno, camera, cucinotto, bagno **L. 6.780.000** - Sala soggiorno, 2 camere, cucinotto, bagno **L. 14.450.000.** Volendo garages e magazzini. Visite direttamente in loco: maggiore documentazione ns. uffici. Sufficiente 30% contanti, rimanenza dilazioni 10 anni.

RIVIERA DI PONENTE
CERIALE
Residenza "IL CAMPO" - Via Pontetto

Un complesso signorile a 150 m. dal mare, in una zona completamente attrezzata, inserito nel verde di giardini condominiali: autorimesse acustic. isolate; parcheggi; riscaldamento centrale a contatore singolo; rifiniture di gran pregio; sottopassaggio a mare; ecc...
Mutuo e facilitazioni di pagamento a richiesta.

Ceriale Via Aurelia
IMPRESA MURIALDO e SARA'
Condominio Ornella
17020 Borghetto S. Spirito - Tel. 0182/98066
In posizione panoramica tra gli ulivi e nel contempo centrale e ben servita, proponiamo appartamenti signorilissimi con finiture di prestigio: serramenti in noce, avvolgibili in douglas, unibloc con lavastoviglie, tappezzeria e ceramiche a soffitto, campi da tennis, parco giardini per l'infanzia.
— monolocale: con cucinotto, bagno, disimpegno, balcone L. 4.800.000
— ingresso, soggiorno, camera, cucinotto, bagno e balcone L. 6.800.000
CONDIZIONI DI PAGAMENTO: 75% dilazionabili a richiesta fino a 20 anni.
RECAPITI TELEFONICI: Asti 31870 Biella 29085; Busto Arsizio 632801; Cremona 28503; Novara 20274; Pinerolo 71944.

Gabetti
promozione vendite immobiliari
Una posizione leader nel mercato immobiliare italiano. Siamo a vostra disposizione gratuitamente per qualsiasi problema di acquisto, vendita, affitto.
Per informazioni rivolgersi alle nostre filiali di:
TORINO - Via Marconi 5 - telef. 5767
MILANO - Corso Venezia 5 - " 7755
COMO - Via Boldoni 3 - " 271324
BERGAMO - Piazza Mattaotti 6 - " 238898
VARESE - Via Montegrappa 4 - " 3830314
BRESCIA - Via Leonardo da Vinci 18 - " 43300
Servizi Pubblicità Gabetti

Salone de LA STAMPA
LIBRERIA CONCESS. DELL'ISTITUTO POLIGRAFICO DELLO STATO
VIA ROMA, 80 - TELEFONO 517.958

ACCETTAZIONE di inserzioni per la Gazzetta Ufficiale della Repubblica Italiana - Parte 2ª

i negozi della cortesia

ARTICOLI REGALO
Le TORINESE PROFUMI: via Doria 8, tel. 510.938
ELETTRODOMESTICI - RADIO - TV
Fratelli LOTTI: via Maxxini 41
MAGLIERIE
SETTE MORRA: via Corte d'Appello 15 (fronte Tribunale)
VIDOR CASHMERE shops: via Roma 338
MOBILI
S. DOMENICO: via Milano angolo via S. Domenico 4
PELLETTERIE
FIORI LUIGI: via Po 2
PELLICCERIE
F.lli GIORGI: via S. Franc. da Paola 18, tel. 535.829 Corso Vittorio Emanuele 19, telefono 655.173
PIANOFORTI
CHIAPPO: piazza Vittorio Veneto 18, telef. 831.542
PIZZI - RICAMI
FONTE DEI PIZZI: via delle Orfane 2, tel. 542.543
PROFUMERIE - PARRUCCHE
CASA DELLA PARRUCCA: Sede via Carnola 25, telefoni 532.315 - 532.495 Filiale: via Cavour 5, telefono 534.331
La TORINESE PROFUMI: via Doria 8, tel. 510.938

ANNUNCI ECONOMICI

15 Auto acquisto e vendita

(Continua da pag. 12)

COMPERA vetture dipendenti pagando massimo autogarage, corso Traiano 80.

COMPERIAMO autovetture volete realizzare il massimo. Lingotto, corso Principe Oddone 68, anche giornate festive.

COMPERIAMO urgentissimamente vetture valutando vostro garage il massimo ai contanti. Autocommercio, corso Orbassano 72.

COMPERO qualunque autovettura commerciali, valutazione massima. Via Nizza 50.

DIPENDENTE vende Fiat 500L marzo 6 colore chiaro ottime. Telefono 323.970.

DIPENDENTE vende 124 sedili ribaltabili antifurto 11 mesi. Telefonare 697.893.

DIPENDENTE vende 500 ore gialla semestrale. Telefonare sab.041, ore ufficio.

DIPENDENTE vende 850 special km 3000 come nuova 12 mesi. Telefonare 671.031.

FULVIA coupé, GT junior, 1971, 1216, Cooper, Mini. Garanzia semestrale, inoltre personali. Ammissibile, corso Dante 131.

FULVIA coupé privato vende 1200, ottimo stato. Telefonare 595.521.

FULVIA ultimo tipo, 18 mesi, blu, 20 mila km originali vendo visibile concessionaria, via Reggio 29.

INNOCENTI Concessionaria vende Mini Cooper fine 70 preparata, Mini Minor fine 69, Mini 1000, Mini Cooper 1300, 71, 3 GB, prima consegna. Via P. Cironi 17, telefono 487.760.

INVITO della Lincentro concessionaria Simca corso P. Ostiense 58 a provare la Simca 1301 e la 1501 lire 888 mila rateizzando, versando sole lire 221 mila rimanenti mensilmente anche giornate festive).

JEEP nuove pronte consegne, occasioni garantite Willi, Cav. Concessionaria Italia, corso Siracusa 138, corso Rama 131.

KADETT Kadett Kadett 200, 300, 400 mila lire ottime condizioni con garanzia inoltre vendiamo facilitando pagamento, SAIE Opel, corso G. Cesare 302, corso Orbassano 388.

LANCIA 2000 km 10 mila, occasione vende a privato. Telefonare 543.043 int. 19, ore ufficio.

MONTEGLIO Concessionaria Alfa Romeo, via Cahoon 19, corso De Gasperi 38, telefono 589.466. Nel nostro salone dell'usato troverete Giulia 1300, 1300 TI, 1600 TI, 1600 super, 1300 GT, 1600 GTV, 1750 GTV, 1750 spider, 1750 berlina, Fiat 124 coupé e berlina, 850 coupé e berlina, Capri, Rover 2000, Jaguar 2400, 340 Rivolta, Iseo, Lagonda, Porsche 911L, Porsche 911S 2400 i. mecc, Fiorio 1600 iniezione.

OPEL Vauxhall, corso Traiano 10, telefono 616.623. Vendita nuovo e aziendali, rateazioni 30 mesi.

PORSCHE 911 E 2,2 bianca da intenditori, colore vendo a condizioni particolari. Pastorino, corso Sebastopoli 227.

PRIVATO acquisterebbe da privato Fiat 850 berlina. Telefonare 795.159.

PRIVATO vende bellissima 500 L. Telefonare 347.013.

PRIVATO unico proprietario vende 850 '67 ottime condizioni o permuta con 500. Telefonare 850.082.

PRIVATO vende bellissima 750 1965 meccanica messa a punto ben accessoriata ogni prova, 150 mila. Telefonare 782.443.

PRIVATO vende Fiat 124 Sport coupé 1600. Telefonare 718.926.

PRIVATO vende 1247 geniale 71 impianto gas. Tel. 642.460.

PRIVATO vende 500 L avorio ad ogni accedendo inalzando da seguito garanzia ai mesi. Telefonare 359.004 corso U. Sovietica 173.

PRIVATO vende Fiat 500 L revisionata. Tel. 486.280.

PRIVATO vende 500L finchino mesi 11 km 4500. Tel. 646.173.

PRIVATO vende Mini Cooper 1968 perfette condizioni. Telefonare 753.110.

PRIVATO vende Volkswagen 1300 Variolata causa inutilizzerebbe corso nuovo anni 1 colore nero richiesta 1 milione 450 mila. Telefonare 347.934.

PRIVATO vende 124 immatricolata 1968 lire 450 mila. Telefonare 784.290.

PRIVATO vende 500F come nuova. Telefonare 738.287, ore pasti.

PRIVATO vende 500 F 1956 ben tenuta meccanica perfetta 230 mila. Telefonare 727.408.

PRIVATO vende 850 rossa luglio '67 unico proprietario, molto bella, anche rateizzata. Telefonare 590.733.

SACAUTO concessionaria Fiat-Simca 130 Diesel coupé, Flavia 2000 coupé, 1400-1600 coupé, 124, 124 familiale e familiari, 128, Primula, Simca 1000, 1100, Alfa 1750, tutti i tipi di veicoli, 850 carro scuri industriali leggeri, compagna collaudo dal nuovo, Corso Racconigi 141, telefono 332.727.

SEMESTRALI
500, 112, 127, 128, 124, 132, Fulvia berlina e coupé, garanzia perenta rateazioni. Scelte, corso Duca Abruzzi 8 bis.

SPIDER 124 cinque mesi unico proprietario perfettissima come nuova vendo 850 mila solo contanti. Telefonare 252.094 ore pasti.

TRIUMPH TR 6 blu scuro 16 mila km garantite '71 privato vende, Telefonare 597.301.

UN posto ed un'organizzazione nuova per l'acquisto della vostra automobile, assicurazione al tutte le marche, perizie, valutazioni nerauste, SAIE Opel, corso Orbassano 248, telefono 321.888.

VENDESI jeep come nuova. Telefonare 372.048 ore ufficio.

VENDESI 1100 furgone, massimo disposizioni. Telefonare 671.291 ore pomeridiane.

VENDIAMO rateando settembre 500, 850, Mini 1100, 127, 128, 124, Fulvia coupé, berline, via Belfiore 44, telefono 538.004.

VENDO Fiat 2100D '66 ottimo stomeo. Telefonare 596.701, preferibilmente serali.

127 nuova 3 verde pisello rivestimento perfetto privato vende. Telefonare 200.647.

128 blu scura 4 porte dicembre '69, perfetta, privato vende. Telef. 346.544, ore 14-19.

2300 berne pronta consegna 250 mila vendiamo in 20 anni, consegna automobile. Corso Torcona 33, Vinovecchi.

238 furgone '69, 241 furgo '68, Fiat 850 Limousine '68, Volkswagen limousine pesante, Autosebastia, corso Siracusa 138.

500 Fiat '67 '68 compiamo da privato purchè in ottime condizioni. Telefonare 347.518.

500 L blu pavone giugno '70 ottime condizioni privato vende privato 420 mila. Telefonare 561.103 ore pasti.

600L nuovo contanti 100 mila 24 30 mesi omaggio a resti autorimessa o giardino radio cassette in lega o lamo rigido, Corso Torcona 33, telefono 678.686.

500L autunno ottime condizioni vende, ol. Telefono 615.816, ore pasti.

600D sanissima rateizzo permuto vendo 133 mila. Tel. 785.540.

850 bellissima perfetta ben accessoriata 215 mila affarone, 750 parte contravvalore 295 mila. Telefonare 710.013.

850 bellissima rarità eccezionale possibilissimi km 235 mila affarone; 300 F vera, inoltre delle portatta 225 mila. Telefonare 710.013.

850 familiare semestrale come nuova visibile Savigliano, corso Duca Abruzzi 8 bis.

16 Motocicli

BENELLI Tornado 650 mille km vendo. Telefonare 264.037 ore 17-19.

GILERA 124 Bulloni 500 cc ottimo stato privato vende. Telefonare Draglia San Giorgio 0124 32.150.

GUZZI 500 originale 1948 come nuovo privato vende. Tel. 224.388.

HONDA 750 perfetto doppio fumo acc. luglio 71 solo contanti. Telefonare 882.382.

MOTOCARRI Ape Vespa Gilera Cimbern Benet cambi occasioni. Monani, corso Unione Sovietica 168.

NUOVA produzione Piaggio Gilera alimentari Cino Benet Vespa motocarri Ape. Castaldelli Peschiera 173, mirafiori 312.502.

PRIVATO vende causa malattia moto Aermacchi 350 TV 2 marce 11 mesi. Telefonare 893.893.

RENELLI Tornado 650 mille km vendo. Telefonare 264.037 ore 17-19.

GILERA usta Bulloni 500 cc ottimo stato privato vende. Telefonare Draglia San Giorgio 0124 32.150.

GUZZI 500 originale 1948 come nuovo privato vende. Tel. 224.388.

HONDA 750 perfetto doppio fumo acc. luglio 71 solo contanti. Telefonare 882.382.

MOTOCARRI Ape Vespa Gilera Cimbern Benet cambi occasioni. Monani, corso Unione Sovietica 168.

NUOVA produzione Piaggio Gilera alimentari Cino Benet Vespa motocarri Ape. Castaldelli Peschiera 173, mirafiori 312.502.

PRIVATO vende causa malattia moto Aermacchi 350 TV 2 marce 11 mesi. Telefonare 893.893.

18 Case e alloggi, acquisto

ACQUISTO per esigenti alloggi liberi 1-2 vani, servizi riscaldamento eccezione. Telefonare 679.149.

PRIVATO acquisterebbe villa o palazzina o intero fabbricato, zona Pino Chieri. Telefonare 746.766.

19 Case e alloggi, vendita

ABBIAMO da vendere ultimi alloggi abitabili subito 1 - 2 - 3 camere e servizi, rateazioni più minimo 300 mila. Via Don Bosco 38.

AFFARE alloggio anno 1968 Mirafiori cinque vani cucina doppi servizi termo garage piano primo, mq 124 lire 19 milioni 500 mila. Telefonare 6126 20.32.

AFFARE centrali due alloggi 1-2 camere cucina bagno, volendo disabili, privato vende via Globert 70, Vasia 15-17. Telefonare 754.938.

ALBERGO 40 camere con grandi saloni giuoco parco ristorante ottimo vendesi a ottimi. Telefonare 519.310.

ALLOGGETTO nuovo piano alto zona Sansovino vendesi 2 milioni 500 mila trattabili subito. Telefonare 599.054.

ALLOGGI signorili preordinati 1-2 camere cucina servizi, vendesi. Facilitazioni. Quintino Sella 141.

BELLISSIMA posizione panoramica piazza vendiamo alloggi liberi subito, facilitazioni. Telefonare 298.349.

CALLIANETTO d'asti cascina ottimo stato indipendente bella posizione 20 mila mq terreno vendesi 7 milioni 800 mila. Telefonare 71.944 Pinerolo.

CASETTA rustica Almese Valle Susa: 3 camere gas luce 500 mq terreno vendesi 3 milioni 600 mila. Telefonare 590.842.

CASETTA rustica Corteranzo Bionzese cinque camere stalla fienile portico terreno adiacente vendesi 3 milioni 800 mila. Telefonare 252.459.

CASETTA rustica Pinerolo vendesi tre e milioni 500 mila. Telefonare 22.865 Pinerolo.

CASETTA rustica vicinanze Pinerolo magnifica vista indipendente, terreno vendesi 3 milioni 800 mila. Telefonare 71.944 Pinerolo.

CHERARIO 79 ultimo alloggio vendesi direttamente, 3 camere ottime cucina doppi servizi ingressi. Telefono 769.979.

COLLINA Pinerolo mq 22 camere alloggio vista impagabile vendesi 11 milioni 500 mila. Telefonare 71.944 Pinerolo.

CORSO Francia, dietro, via Macedonia 9, ultimi alloggi nuovi, 2-3 camere cucina, eventuali condizioni particolari pagamento. Telefonare 721.256.

CRESCENTINO vendesi affittasi villetta giardino ovvero sui due alloggi. Telefonare ore ufficio 563.896.

CROCETTA vendesi alloggio costruzione 8 Romani tre camere, cucina, servizi, non nuovo. Telefonare 293.896, pomeriggio.

CROCETTA via Pigafetta 41 ultimo alloggio vendesi: 2 camere saloni cucina doppi servizi ingressi, Telefono 769.979.

DIVOLETTO vendo casetta nuova bifamiliare con 3000 mq terreno. Ogni appartamento 10 milioni più 4 milioni mutuo, ha 5 camere, bagni, cantina, garage. Tel. 543.697.

GRUGLIASCO vicinanze piazza Cimarra vendo due camere tinello servizi con mansarda potenzi agosto. Ore ufficio 505.022.

VAL Chisone 3 camere mansarda con 2000 mq terreno adiacente per weekend vendo. Telefonare 22.869 Pinerolo.

VALDELLATORRE in elegante villa vendesi appartamento salone camera cucina servizi giardino 8 milioni 500 mila. Telefonare 372.824.

VALDELLATORRE privato vende villa nuova costruzione abitabile subito doppio garage ampia taverna due camere divisibili grande salone cucina tre camere doppi servizi ampio terrazzo mirabili situazioni. Telefonare 522.460 ufficio.

VENDESI alloggio tre vani servizi primo piano balconata recente costruzione zona Gran Madre. Telefonare 875.926.

VENDESI villa nuova costruzione bifamiliare a Villastellone, indipendenza mattonelle box ultime finiture! mq 1100, terreno recintato, 45 milioni trattabili. Telefonare 784.291.

VILLA due alloggi panoramici costruzione nuova ampio giardino vendo San Mauro, mutuo San Paolo. Telefonare 894.508.

18 Km Pinerolo villetta 4 camere servizi vendo. Telefonare 22.869 Pinerolo.

20 Alloggi domanda affitto

CONIUGI soli cercansi piccolissimi televisori cercano camera tinello cucinino servizi. Tel. 695.117.

GIOVANI sposi referenziati cercano alloggio zona corso Unione Sovietica. Telefonare 712.222 - 871.322.

IMPIEGATO cercasi mansarda ammobiliata ottimo camera ammobiliata indipendente zona centro. Scrivere «Aziende Pubblicitarie Riunite 6300 — 10100 Torino».

PROSSIMI sposi cercano alloggio due o tre camere e servizi. Telefonare 792.343.

SPOSI cercano cucina tinello e servizi. Tel. 351.707.

21 Alloggi offerta affitto

ABBIAMO alloggi vuoti ammobiliati diversa dimensioni unico stabile. Telefonare 791.836 Rubiola, corso Francia 124.

ABBIAMO alloggi 2-3-4-5 camere servizi vuoti 60 ammobiliati. Telefonare 731.830 Immobiliare Rubiola, corso Francia 124.

AFFITTASI a signorini sposi coppia 2 posti servizi 50 mila zona Madonna Campagna, Telefonare 352.865.

AFFITTASI alloggio camera, cucina, ingresso, libero subito. Telefonare 503.631.

AFFITTASI alloggio tre camere, doppi servizi, 250 mq. Via S. Quintino 4 bis, primo piano. Rivolgersi portineria. Telefonare 489.035.

AFFITTASI ammobiliati camera tinello cucinino ingresso bagno termo accesso libero subito, via Tunisi. Telefonare 761.418.

AFFITTASI camera tinello terzo Bagno a prossimi sposi. Telefonare 235.571.

AFFITTASI eleganza minialloggio casa signorile zona corso Francia: massima serietà. Telefono 772.578.

AFFITTASI via Cecchi camera e cucinotto mobilitato lire 30 mila mensili compreso annuale canalizzazione riferimento. Telefonare 252.045.

APPARTAMENTO riconsegnato in ogni signorile via Pietro Micca, saloon due camere cucina doppi servizi, box, adatto uffici, studi, Telefonare 553.873.

APPARTAMENTO uso uffici, stabile moderno, zona Cittadella, 7 locali e servizi, quinto piano, mq 219, affittasi. Telefonare 553.873.

APPARTAMENTO via Roma: saloon, 5 camere, cucina, doppi servizi, mq 155, affittasi. Telefonare 553.873.

CONTEMPORANEE ammobiliato affittasi zona Francia bellissimo alloggio tre camere tinello servizi. Telefonare 701.444.

CORSO Galileo Ferraris, libero fine giugno alloggio 4 camere ingresso cucinotto servizi ott. Scrivere «Azienda Pubblicitaria Riunite 6312 — 10100 Torino.

AFFITTASI Fiat Siberiana camera ammobiliata e posti letto servizi. Telefonare 694.909.

CAMERA ammobiliata due letti uso cucina affittasi preferibilmente a signorina referenziata. Telefonare 885.796.

IMPIEGATO cerca stanza ammobiliata zona Piazza Bengasi, piazza Cavaleri. Telefonare ore ufficio 668.913 Cialdini.

ZONA Bronzini salone tre camere doppi servizi libero subito; Telefonare 776.448.

ZONA Giardini Reali affittasi alloggio 4 locali cucinotto doppi servizi terrazzo. Telefonare 882.078 - 585.488 - 840.266.

24.000 mensili affittasi Borgo Vittoria camera cucina terzo bagno possibili spesi. Telefonare 540.908.

PIED-à-terre elegante ammobiliato, camera servizi S. Rita; prezzo subito 35 mila. Telefonare 372.824.

SIGNORILE adiacente corso Regina saloon 3 letto cucina abitabile affittasi referenziati. Telefonare 590.654.

ZONA Barriera di Milano affittiamo a persone convenzionali appartamenti 4-5-6 camere. Rivolgersi direttamente in loco: via Mercadante n. 74.

ZONA Bronzini saloon tre camere doppi servizi libero subito; Telefonare 776.448.

ZONA Giardini Reali affittasi alloggio 4 locali cucinotto doppi servizi terrazzo. Telefonare 882.078 - 585.488 - 840.266.

24.000 mensili affittasi Borgo Vittoria camera cucina terzo bagno possibili spesi. Telefonare 540.908.

AFFITTO coniugi pensionati 3 camere cucina servizi esposta collinare. Telefonare 540.058 ore ufficio.

ALLOGGIO di 4 camere, cucina e bagno, corso Vittorio (monumentale), L. 60 mila mensili, affittasi. Telefonare 553.873.

AMMOBILIATO indipendente camera cucina zona centrale affittasi a referenziati. Telefonare 283.576.

APPARTAMENTI signorili corso Vittorio (monumentale), ottima esposizione, in ordine, quarto piano, 5-6 camere, cucina, 2-3 servizi, affittasi. Telefonare 551.673.

APPARTAMENTO ammobiliato nuovo due camere soggiorno servizi privato 80 mila referenziato zona Stadio. Telefonare 725.683.

22 Traslochi magazzinaggi, custodia

AUTOTRASLOCHI Palazzolo 4000 camion nazionali specializzati viaggi settimanali Torino Roma Napoli Bari. Telefonare 550.127.

23 Camere mobiliate, pensioni

AFFITTASI ammobiliata uso cucina a signora vedova età. Scrivere «Azienda Pubblicitaria Riunite 6313 — 10100 Torino.

quando vivere e' saper vivere

21/72

Quando vivere vuol dire cogliere il significato più autentico di ogni momento, allora diventa saper vivere.
Stock è una scelta precisa che riflette il tuo saper vivere.
Stock 84, secco e vigoroso.
Royalstock, raffinato e delicato.

STOCK
... e il vivere diventa saper vivere

Ve la diamo in prova per mezza giornata tutta per voi senza nessuno di noi
provA111
AUTOBIANCHI
RUSPA s.a.s
Torino
C.so Vigevano 62 (St. Dora)
Tel. 273007 - 850761

a Torino... Bijno da bijno
carte da parati SCONTI SPECIALI
pitture e vernici per tutte le applicazioni
c.Vitt. Emanuele 24/24 bis Torino tel. 832617/830747

45 Ville, cascine, appartamenti per le vacanze, acquisto, vendita

AL mare Imperia Marina di Borgo vende alloggi in villette quadrimilocali minimo 3 milioni, dilazioni massime 10%. Borgo S. S. (SV) Tel. 0183/96.005. Stabilimento Torino 878.418; Alessandria 45.438; Asti 31.870; Novara 20.274; Pinerolo 71.944; Saluzzo 32.55.

ALASSIO vendo bellissimo alloggio quarto due camere servizi ampio balcone vista mare. Telefonare 264.027 ore 17-19.

BARDONECCHIA vendo alloggio ammobiliato centralissimo due camere servizi richiesta 9 milioni 800 mila. Telefonare 873.621.

BORGHETTO S. S. Imperia Parco vende alloggi signorili. Rivolgersi uffici al parco Massima d'Azeglio 82, Torino. Telefonare 653.774 ore 15-18,30.

CASE prefabbricate, tipo minialloggio, 2 milioni, facilitazioni, e per abitazione permanente. Agenzia L. Nasone, Telefono 358.826.

CERIALE «Garden Residence P. Vicino vende appartamenti di classe ultima posizione, zona verde piscina tennis giochi bimbi, minimo dilazioni viaggio gratuito. Torino Tel. 523.054, Savona 018-20.117.

DIANOMARINA alloggi di classe tripli dimensioni giardino pensili modici, minimo grande entrata. 7 milioni 300 mila, Beltramino, via Kennedy 42, telefono 0183 44.678.

FINALE vendo alloggio 1970 due camere cucina servizi 800 metri mare 5 milioni 700 mila più mutuo agevolato. Tantissimi dilazioni. Telefonare 723.316 ore pasti.

LIMONE Piemonte vendesi alloggio centrale esenteri camera cinello cucinino bagno grande entrata. 7 milioni 300 mila, Telefonare 364.780 Torino.

LIMONE, privato vende privato appartamenti liberi panoramici e parting da 110 mila mq mutuo agevolato, tantissimi dilazioni. Telefonare 162.924 - 811.152, ore 12-14 e 18-21.

OCCASIONE km 32 Torino vendesi villetta lago Candia giardino mesa lire 8 milioni 500 mila. Tel. 274.302.

PREFABBRICATO nuovo prontissimo 54 mq vendesi ore pasti. Tel. 359.866.

RAPALLO zona verde, silenziosa semisettimo vendesi ultimi piani, terrazze tre ampi locali, cameriera, servizi. Telefonare ore pasti 0185/59.877.

RIVIERA vendiamo sempre ville vari tipi in villaggio vicino al mare con mutuo e dilazioni. Telefonare 0183 44.865 - 44.787 Cervo.

SANREMO (Coviolo) vendesi ampio appartamento luce, vista mare, garage 12 milioni. Scrivere Riviera Pubblicità 37/A Sanremo.

SANREMO vende signorile due camere soggiorno servizi. Telefonare 0184 80.923.

TORRE del Mare, zona giochi, la «Residenza Ricordo» vi offre appartamenti delizioni, vista mare, piano cotto, terrazzi, tappeto, giardini, da 3 milioni e oltre. Facilitazioni, mutuo. Tel. 019 97.061.

VENDESI villetta-a-schiera in Santa Margherita Ligure, via privata Belvedere 28, tre locali più servizi mobiliate tutto nuovo.

VENDESI villa nuova costruzione Chiavenasco 10 camere più servizi prezzo mite. Telefonare 768.031.

VILLA panoramica 25 km salone tre camere servizi favorevole lavorazione terreno minuto vendesi direttamente. Tel. 811.590.

VILLETTE Giaveno 2 camere tinello cucinino cucina doppi servizi ampio soggiorno giardino vendo ore pasti. Telefonare 766.750.

46 Ville, appartamenti, camere per vacanze, affitto

AFFITTASI Borghetto S. Spirito Loano alloggio nuovo arredabilissimo vicinissimo mare stagionale annuale. Telefonare 349.887.

AFFITTASI Pietra Ligure alloggio confortevole. Telefonare 383.390.

AFFITTO ville in pineta vista mare mobiliati Cervo Ligure. Telefoni Torino 781.616 Cervo Ligure Tel. 49.138.

ALASSIO affittasi alloggio 4 persone mese aprile maggio settembre. Telefonare 335.341.

ALBISOLA Capo, affittasi semiluminoso alloggio due camere e servizi. Telefonare 258.317 ore pasti.

ANDORA Imperia Hotel Armando affitta stagionalmente alloggi arredati nuovissimi 1-2 camere soggiorno servizi ognuno stabile. Tel. 0183 85.079.

APRILE maggio affittasi alloggio ammobiliato vista mare. Telefonare 330.185 ore pasti.

ARMA alloggio nuovo arredabilissimo ammezzato affittasi estate, vista mare, quattro posti 874.181 festivi ore pasti.

BORGHETTO affittasi appartamento ammobiliato luminosissimo. Telefonare 745.304.

CERCO affitto tutto agosto mezza montagna. Tel. 387.037.

CERCO cascina - rustico con cortile - giardino dintorni Torino, ufficio sommario - antico. Telefonare 840.276.

FINALMARINA affittasi alloggetto nuovo delizioso arredato vista mare ottimo maggio seguenti. Tel. 911.706.

IMPERIA affittasi vendesi appartamenti ammobiliati, due camere, soggiorno, cucina, bagno. Telefonare 0183 79.733.

LOANO affittasi alloggio 2 camere servizio ascensore vista mare 200 metri spiaggia aprile avanti. Tel. 842.480.

LOANO, affitto eleganti confortevole ammobiliato vista mare, tre camere servizi maggio successivi. Telefonare 553.187.

RESIDENCE Club S. Lorenzo Mare affitta mini-appartamenti completamente arredati, piscina, spiaggia. Telefonare 0183/79.866.

SPOTORNO cerco alloggio vuoto in centro soleggiato 3 persone cucina servizi termo centrale box per residenza Università Cremi, via Morgari 17, Torino.

47 Stazioni climatiche, alberghi pensioni turistiche

A novelli sposi coppia Assuntiana Alberghi Hotel Europa pensione e camera con bagno lire 2500. Tel. 0218 877.512.

BORDIGHERA Hotel Cap Ampelio, Costa Africa, prima colazione, modernissima costruzione, zona tranquilla. Camere con servizi, balconcini, vista mare. Aria condizionata, piscina, parco, garage. Telefonare 0184 24.335.

CAORLE Hotel Bolognese spiaggia riservata attrezzata tutto compreso gestione diretta prezzi modici.

CATTOLICA Hotel Turchina, telefono 63.218 situato a 20 metri dal mare zona tranquilla. Camere con doccia, servizi, balcone, ristorantino, Prezzi speciali aprile-giugno settembre. Telefonare 960.

ESTETISTA massaggi manuali pedicure senza abbonamento. Corso Agnelli 86, Silvera, sedicesimo piano, riservatezza.

IN via Duchini è di effettuano con cura massaggi relax.

MASSAGGI distensivi - fangni tonificanti ambiente signorile. Telefonare 710.536 ore 9-12,30.

MASSAGGI estetici. Telefonare 673.227.

NUOVA massaggistrice cura dimagranti tonica e abbronzatura. Telefonare 381.356.

NUOVO istituto massaggi relax, peeling elettrico, calmo intimissimo, ambiente riservato, via Madonna della Rusca 16, secondo piano, ciapinare suonisia.

NUOVO metodo massaggi curativi sportivi elettrolisi cellulite. Vanchiglia 14, piano primo.

PER il vostro benessere rivolgetevi al 897.049. Massaggi generali, relax, rieducazione.

48 Informazioni

A. AIRIT «Max Mara» consulti infedeltà indagini investigazioni personalissime. Corso Re Umberto 54, telefono 389.510 - 399.034.

ABILI investigatori eseguono ricerche controlli e operazioni riservati. Accertamenti professionali documentati. Dal 1870. Chiedeti dell'Ordine. A. Doria 10, telefono 538.482 (automatico) 541.100. Consultazioni e preventivo gratuito.

INFORMITALIA informazioni commerciali private, indagini, sinistri) intendia. Corso Vittorio Emanuele 102. Telefono 311.024 - 534.883.

RORIMONDIAL investigazioni indagini riservatissime. Via S. Francesco da Paola 40. Telefonare 521.181.

50 Smarrimenti

MANCIA a chi trova portafoglio nero nero contenente grossa somma veneerdì notte in Corso Alberto Giovine. Telefonare 548.218.

51 Occasioni acquisto, vendita

AFFARE, vendo macchina scrivere Olivetti modello C 20 pollici. Tel. 838.532.

REGISTRATORI cassa rimessi a nuovi garanzia 1 anno a partire da lire 85 mila. Cassa, telefono 519.805.

SOGGIORNO 5 elementi divano stile moderno vendo. Telefonare 857.231. Occasione.

52 Varie

ACQUISTASI anticaglie oggetti vari vecchi 800 e Ottocentesco fondi magazzini relativi vendesi vendiamo cambio. Telefonare 481.874.

ACQUISTIAMO e scambiamo cambio alloggi ufficio compriamo Mirafiori e vendiamo vari. Telefonare 471.552.

PELLICCERIA vende modelli esclusivi Cavi Lapidoli visoni canadesi pezzetti lunghi coloni occhi leopardi. Telefonare 763.112.

SGOMBERO mobili cantine vendesi arredi ed oggetti vari. Tel. 230.399.

22 Traslochi magazzinaggi, custodia

ARTIGIANO vende preziosa camera matrimoniale Luigi XVI lucida altra barocca antica perfetta condizione. Telefonare 678.392.

CUCINE componibili nuova assistenza componibile con / senza elettrodomestici assistenza tecnica. Rivolgersi Castelnuovo 16.

25 Artigiani, decoratori, imprese e forniture per la casa

IMPRESA eseguo accurati lavori pulizie uffici stabilimenti mali pavimenti specialista, in Torino e fuori. Tel. 515.993.

26 Igiene, terapie, massaggi

AMLE accurata cellulite. Telefonare 638.113 escluso festivi.

ARILI massaggiatrici per il vostro benessere rivolgetevi al 874.840 massaggi generali relax rieducazione dalle 9 alle 20.

AMBIENTE signorile massaggi distensivi rieducativi. Ore 9 - 19,30. Telefonare 710.526.

ESTETISTA massaggi manuali pedicure senza abbonamento. Corso Agnelli 86, Silvera, sedicesimo piano, riservatezza.

IN via Duchini è si effettuano con cura massaggi relax.

MASSAGGI distensivi - fangni tonificanti ambiente signorile. Telefonare 710.536 ore 9-12,30.

MASSAGGI estetici. Telefonare 673.227.

NUOVA massaggistrice cura dimagranti tonica e abbronzatura. Telefonare 381.356.

NUOVO istituto massaggi relax, peeling elettrico, calmo intimissimo, ambiente riservato, via Madonna della Rusca 16, secondo piano, ciapinare suonisia.

NUOVO metodo massaggi curativi sportivi elettrolisi cellulite. Vanchiglia 14, piano primo.

PER il vostro benessere rivolgetevi al 897.049. Massaggi generali, relax, rieducazione.

36 Imbarcazioni, motonautica, rimessaggio

CANOTTI lodeschi Zodiac e prezzo di costo direttamente dall'importatore. Colombo, motonautica, telefono 832.443

EVINRUDE fuoribordi fuoribordo da 2 a 125 HP. Concessionaria motonautica Italia Murazzi del Po 25, Torino.

MOTOSCAFI in plastica aquasi tipi 72 da 145 mila in su. Concessionaria Motonautica Italiana, Murazzi del Po 25, Torino.

38 Animali e veterinaria

CUCCIOLI boxer anche bianchi barboncini nanissimi. La Zoofila, via Giaveri 40. Telefono 590.671.

CUCCIOLI pastori tedeschi nero focati iscritti alla nazionale vendo privato. Telefonare 883.894.

PRIVATO vende cuccioli cocker - spaniels inglesi nuovi puliziati bellissimi. Telefonare 390.791. ore pasti 359.571.

42 Aste, antiquariato, oggetti d'arte, restauri

ORIGINALI mobili del '700 '800 componibili ceramiche tappeti quadri famiglia vende. Telefonare 848.229.

43 Collezioni, filatelia, numismatica

ACQUISTASI a vendesi immobili nuovi o perfetti Italia Vaticano S. Marino Malta Cipro Gibilterra Francia Israele. Smom Alta Filatelica, corso Unione Sovietica 181.